中華郵政局特准掛號立券[illegible]包特別[illegible]寄遞之報紙

北平晨報

THE PEIPING MORNING POST

第二七〇號
本日出報三大張

定報價目：【本市】零售每份大洋四分 週星期一增刊北晨畫報每份七分 每月一元一角 半年六元 全年十一元二角 【國內朝鮮臺灣日本及其租借地】每月一元三角 半年七元二角 全年十三元六角 【香港澳門】每月二元九角 半年十六元八角 全年卅二元八角 【新疆蒙古庫倫海參威南洋歐美】每月四元一角 半年廿四元 全年四十七元二角

廣告刊例：【特等】新聞中每英方寸一元二角 【甲等】封面（自報端至論前）每英方寸八角 【乙等】新聞版下半段每英方寸六角 【丙等】廣告欄每英方寸四角 長期有優待辦法

【社址】北平宣外大街一八一號
【電話】經理處南局五三九〇號 編輯處南局五二八〇號
【電報掛號】一九三〇 有綫無綫通用

首都愛讀本報者鑒

本報承首都讀者極誠歡迎，向係快郵遞寄，隔日抵京，專差派送，至為迅速。關於訂閱本報登載廣告等事，請隨時向南京城內奇望街上海申報分館接洽。

張于鳳至主辦江淮水災協賑會徵求彩品啓事

敬啓者，本年入夏以來，霪雨為災，江淮泛溢，原田瀰漫，大浸稽天，廬舍為墟，哀鴻遍地，嗟此黎庶，盡屬同胞，聞見所遇，難安寢饋。爰由鳳至發起江淮水災協賑會于北平，業於本月十日宣告成立，遴請津青，並設分會，期集衆力，共策進行，維是災區廣漠，來日方長，集腋成裘，維力是倚，伏望各界同志，推己饑己溺之心，盡拔髮攖冠之責，金錢糧米，固所歡迎，珍寶衣裘，亦當拜受，即至房地，古玩，書畫文籍，凡屬樂輸，咸當敬領，除金錢糧米，隨時發放外，其珍寶字畫古玩房地等，當編號彙存，發行彩票，特是嗷嗷之衆，待哺孔殷，大旱雲霓，惟求早降，各項賑品，務請儘一月內惠賜北平燈市口同福夾道七號本會，俾得早日發售彩票，共資救濟，敬代十六省災民九頓首以請

國立北平大學附屬高級中學招考俄文班學生（另有簡章隨時可取）

（一）投考資格 須有初中畢業證書年在十四歲以上十八歲以下身體健康者 （二）招收額數 九人 （三）報名 （日期）自九月十九日起至九月二十二日止（地點）府右街內運料門本校 （四）考試日期 九月廿四二十五兩日

中央銀行公告

本行為國家銀行，總行設於上海，茲在北平地方設立辦事處，辦理本行規定業務，並發行兌換券，分為一元五元十元五十元一百元五種，及輔幣券一角二角兩種，準備十足，集中上海，每旬由本行監事會檢查公佈，所有兌換券均係上海字樣，全國各地一律十足通用，並無地名區域之分，特此公告

中天有聲電影

今天日夜開演三場

未到先知

大中華民國七十年世界進化預知錄

有聲對白理想科學鉅片

欲知五十年後之……政治法律……社會生活……火星與地球交通……科學進化之驚人……歌舞服飾及其他人類物事……請看

見所未見 聞所未聞

五十年後新世界

平安今天日夜三場

影后葛娜 影王法雷爾 主演

蝶酣花醉

轟動世界之最珍貴名著 銀幕情侶之又一結晶品

繁縟柔靡之偉大歌舞片 輕盈流麗之音樂大喜劇

茂矣美矣。諸好備矣！盛矣麗矣。難測究矣！清音妙響 敲玉轉簧 綺情艷舞 含態騰芳

亨得利鐘表眼鏡大減價一月

北平前外觀音寺街西口

國曆八月二十八日起

【惠顧諸君請認明亨得利牌號庶不致悞】

大好機會 幸勿錯失

新到德國金框博士架青年養目鏡每付減售三元

新式軟脚全玳瑁架眞正水晶石養目鏡每付減售三元五角

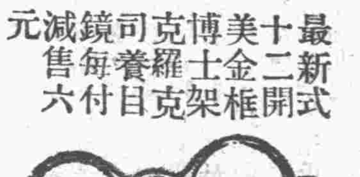

最新式十二開美金框博士架克羅克司養目鏡每付減售六元

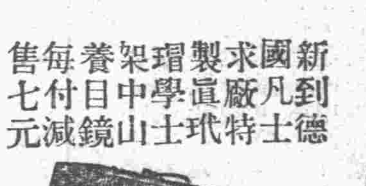

新到德國凡士求廠特製眞玳瑁中士架學山養目鏡每付減售七元

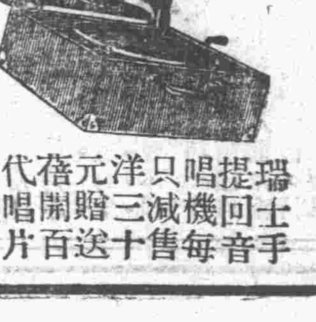

瑞士手提回音唱機每只減售洋三十元贈送倍開百代唱片六張

眼鏡部宣言

欲求事業成功須先注意目光之健全戴眼鏡為目光計非戴眞正光學眼鏡不特無益反受其害本行此次減價抱着精神作普遍的供應為人們闢光明之路特價將各種鏡片新式鏡架及國產茶晶水晶等一律八折廉售本行特設驗光暗室聘請光學專家一用最準確儀器免費查驗目光精確異常在此金價高漲之時仍舊維持以前原價尤為各界所樂聞諸君患有目力不足視物不明及意欲保護目力者際此減價盛會良機幸勿錯失

鐘表部

新到最新式長方大小各式白金黃金純銀鳥銀銅鐵鎳鋼手表懷表戒子表打環表及各種座鐘掛鐘等花色齊備走時準足一律削價廉售

修理部

本行敎聘機學專家對於修理鐘表唱機藝擅專長任何疑難機件均可應付裕如整舊如新出單保用減價期內取費尤廉

百代唱片每張祇售一元四角 瑞士旅行唱機每只售念六元五角 德國齊柏林新式顚倒手電燈一元四角

贈品券

購貨滿洋十元概贈德國齊栢林新式顚倒手電燈一只 購唱機唱片恕不贈品 無券及過期無效

北平郁文學院（即郁文大學）招生

大學部 國文教育法律政治各系一二三年級 經濟銀行系一二三年級 高中部 普通科一二三年級 報名 考期前一日止 考期 九月十九日二十日 招生地點 北平在本校第一院 南京在龔家橋紙巷大道新聞社 上海在卡德路九十五號寰球中國學生會 遼寧在工業區農林專科學校 校址 阜城門大街路北 簡章 函索即寄

北平中國學院附設補習班招生

教育部立案

旨趣 本院為高中畢業學生準備投考專科以上學校而設 課程 國文英文數學社會科學自然科學 報名 九月二十日截止 期限 暫定為兩學期修業期滿成績及格者給予修業證書 開學 九月二十一日 校址 本院二龍坑 簡章 函索附郵一分

北平民學院（即平民大學）招生

【一】年級 本學院（即大學部）（甲）商科銀行文科新聞社會法科法律政治經濟各學系一二年級（乙）專科（即專門部）政治經濟法律社會新聞商業村政各科一年級（丙）高中（即預科）一二三年級 【二】報名八月十五至九月十九日 【三】考試九月二十日 【四】地址德勝門內石虎胡同 【五】簡章函索即寄

北平精業中學續招男女生

班次 初中一年級 報名 現在起 考期 九月二十三日 學費 減半 校址 和平門裡東順城街三十六號 電南五五六二 附招男女特班生 簡章索寄

北方中學招男女生

教育部 教育局 立案 北京學院

補習部 高中初中一年畢業 高中 普通 師範科 各年級 初中 各年級 免費生 考期 隨到隨考 校址 北平西單背陰胡同

北堂補功中學招男女生

招男女生 一，初高各年級 二，英文專修科 三，國文專修科 四，算術專修科 五，特班，單人講授自選書籍 校址東四四條西口 簡章函索附郵一分

弘達學院招男女生

高中特班 初中特班 及高中初中補習班 高初中各年級 校址 西單新皮庫胡同十三號 電西二九五六

北平中學

現在招生另有免費辦法請看本報第七版廣告

北平女子職業學校招生

分機器縫紉初高級機器刺繡纖機編物圖畫內設補習班國文算術尺牘並請陳少鹿先生擔任教授圖書隨時報名不限資格校址南長街四十六號詳章函索即寄電南四六五二

晨光女子學園招生

西洋畫專科 中國畫專科 刺繡科 中學補習班 校址：西單闢才胡同西口跨車胡同五號 簡章函索即寄

華北學院啓事

連日各地學生紛紛函請補考者甚多，茲為免除分別答復起見，定於九月二十六七日補試一次，希即來校報名為要

北平私立松江中學續招男女生

高中一 初中一二 現已開學 隨到隨考 校址：西單手帕胡同

世界聯合語言學校招生

校址 南池子燈籠庫六號 電話東局四四五〇

科目	每週授課日數	每日授課時間
中國語文	四	下午八至九
日本語文	四	下午七至八
波斯及印度語	六	下午二至三
英語	六	下午三至四

備考 專收外國人 專授實用英語以供貧寒人謀生之用有志者請於每日下午二時至四時前往報名可也 入校不受考試上課不收學費學生直接教員自行致脩者聽

國立北平圖書館啓事

本年南省水災奇重，本館定於九月十九二十日（星期六星期日）每日上午九時至下午五時開籌賑水災圖書展覽會，購券入場，所得券資悉充賑款，尚希諸君撥冗賁臨，共襄善擧，至深企盼，此啓

北平電車公司股東常會公告

本公司經董事會議決，定於國曆九月廿七日（星期日）下午一時在中山公園董事會舉行二十年度股東常會，報告業務情形，並遵照國民政府頒行公司法修改章程，改選董事及監察人，入場券及委託書自九月十九日起至九月廿四日止，憑股票發給，屆期務希隨帶入場券準時蒞會為荷，除專函通知外，特此登報公告

北平電車公司招賣廢生鐵啓事

本公司存有廢生鐵約兩萬餘磅，招標出售，曾登各報，並定期開標在案，詎投價較高者並不前來交款取貨，至今已逾半月，本公司未便久候，認作無效，茲特重行招標，如願購者請每日上午九時至下午五時前往崇文門外法華寺修理廠看貨後，向西總布胡同十一號本公司材料課投遞標函，並須繳納保證金五元（請以每百磅為單位），不得標者保證金退還，截至本月三十日為止，即於下月一日上午十一時在本公司當衆開標，特此通告

徵求 新華人壽儲金 答案

問題

一 新華人壽儲金之特色何在？
二 工廠法實行後新華人壽儲金對於工廠及職工有何特殊貢獻？
三 商店店員應認儲新華人壽儲金之理由有幾？
四 機關採用新華人壽儲金團體辦法可得何種效果？
五 如何運用新華人壽儲金以增進家庭幸福？
六 何以新華人壽儲金可以完成各人儲蓄之目的？

辦法 每一問題．作一答案．每一答案．限三百字以內．答案體裁不拘．用八行箋謄寫．幷書明姓名蓋章．寄上海江西路本銀行人壽儲金股．當選與否．概不寄還．

酬金 每人至多答三題爲限．當選者．甲等 酬二十元．乙等 酬十元．丙等 酬五元．不限名數．

期限 民國二十年九月底截止．

新華信託儲蓄銀行啓　上海　北平　天津

28

北平通易信託公司

添辦 兒童儲蓄　七月十日起

本公司爲獎勵兒童儲蓄起見特添辦此項儲蓄存款

定期 凡一次存入洋五十元定期一年者週息一分並贈精美儲蓄盒一個

活期 一元卽可開戶週息五厘積存至滿一百元者亦贈儲蓄盒一個

儲蓄盒之種類及其用途 樣式精巧計分五種（一）書本式（二）洋房式（三）童子軍帽式（四）橢圓桶式（五）手提盒式 兒童可將每日之零錢逐日投入此盒至積滿時再行開盒存儲平時不費若何困難可收集腋成裘之效

特贈精美儲蓄盒

印有簡章備索　地址 西交民巷七十七號　電話 南局四四零零四五零零

恕訃不週

先妣杜太夫人痛於中華民國二十年八月十四日卽夏歷辛未年七月初一日未時壽終義縣原籍內寢距生於前清咸豐六年十月初八日辰時享壽七十有六歲不孝維世在長蘆鹽運使任內不孝維國在東省特別區綏芬河市政公所長差次聞電星夜匍匐奔喪親視含殮遵禮成服諏吉安葬恐訃不周哀此奉

聞

謹擇於

國歷十月十六日 夏歷九月初六日 開弔
國歷十月十七日 夏歷九月初七日 成主
夏歷九月十八日 發引

孤哀子洪維國 維世 泣血稽顙
齊衰期服孫文連 生 泣稽首

通信處 天津長蘆鹽運使公署 遼寧商埠九經路本宅 東省特別區綏芬河市政公所 喪居遼寧義縣西街本宅

聞

顯考張府君景泉公慟於中華民國二十年九月二日辰時壽終錦縣原籍享壽七旬有八歲謹詹於十月一日發引卽日與　先妣合葬於城北新塋恐訃不週哀此報

聞

九月廿八日成主　九月廿八日開弔　九月廿九日家祭　九月三十日領奠 家祭　十月一日發引

孤哀子張作濤 作相 泣叩

喪居遼寧錦縣西關小嶺子村原籍

中國國民黨北平特別市黨務整理委員會通告

爲通告事案奉中央執行委員會訓令特字第八一〇號內開查該市出席四全大會代表之選舉方法前經決定應適用選舉法第六條乙項之規定「由中央提出各該省或特別市應選代表名額加倍之候選人初選代表就此項候選人中選舉之」業經命令行知照在案所有該市代表候選人現經本會第一五六次常會決定如左陳石泉周學昌董霖于學忠宋振榘胡若愚許孝炎周炳琳易培基蕭同茲尹述賢徐誦明孫祥偈閻大文潘訪仙程宗棣崔鏡元楊棟林特此令知仰卽遵照辦理此令等因奉此茲經本會決定於本月二十日上午七時至下午六時在本會大禮堂舉行　各同志携帶圖章及選舉証明書屆時親至投票場所依法選舉如有黨證遺失或請求掉換已經呈準本會轉呈　中央補發者亦需携帶證明文件及最近二寸半身相片一張到場以資證明除分行外特此通告　中華民國二十年九月十七日　又本會所發出之通告中有印刷錯誤將許孝炎之「炎」字誤爲「災」字附此更正

敬啓者茲定於九月二十日下午二時在南橫街粵東新館召集留平廣東同鄉大會即希同鄉屆時出席爲要　凌子平啓

中華書畫研究會鬻書畫助賑

本會準於九月二十日起在中山公園董事會鬻書畫七天助振水災此啓

故宮博物院重印

乾隆十三排銅版中國全圖發售預約廣告

本圖爲乾隆年所製共百零四頁合成一圖而分爲十三排前後竭西洋天主教士自進等十餘人之精力經數十年而後告成測繪極爲精詳蓋中國地圖繪者雖多或測量不詳或詳而局於一隅其較爲完善者如胡林翼氏之一統輿圖卽本此圖而成蓋此圖爲後來一切中國地圖之藍本現本院用上等玉版宣紙印刷百部以饗學者研究中國史地學者當人手一編原書準於本年十二月底出版定價百元預約價六十元至本年十月底爲止本院並備樣本如欲索看請寄下郵票十二分卽當奉上

朱詒蓀啓事

客臘南下寄跡首都平中諸友音訊久疎至爲歉仄蓀原住南京城內小豐富巷二十九號自九月十六日起遷居南京雙石鼓三茅宮俞家巷內電報掛號零一一七自動電話二一七三四號如承親友寄賜函電務請照上列地址以免遺失

請看！東北最有權威的旬刊

東方公論——大革新

本刊自民國十八年發刊以來，每期三千本均售罄無餘，足見社會人士，對於本刊之歡迎，迄今已滿六十期，深覺內容尚有未完善之處，決自六月起，增加篇幅，擴大內容。又因紙價昂貴，每期定價改爲一角。

本刊特色：（一）對共匪爲患而有反共反俄主張，（二）對青年煩悶而有領導思想工作，（三）對東北憂患時有重要問題發表，（四）對世界經濟有系統記載刊布，（五）兩共產普羅文學主代以愛國文藝，（六）對中國農村問題主調查而謀救濟，本刊六十一，二，三期合刊爲萬寶山事件專號內有評論記載約八萬餘言，搜羅詳盡靡遺，反日援僑之愛國同胞不可不人手一篇也。

六十四期有德國有名評著「我們偉大哲學家之國家思想」及日本有名文學劇本「印度」，六十五期有第二田中奏章「最近日本滿蒙積極政策」秘密會議記錄譯要」，二萬言，國人應先睹爲快，六十六期有東北農村經濟之危機及延債問題之研究，均爲有價值之文章。

本刊訂閱 半年十八期大洋一元六角 全年卅六期大洋三元一角 郵費 國內及日本每期一分半年一角八分全年三角六分 歐美國外每期三分半年五角四分全年一元八分

通訊定閱處 瀋陽長城書局　總代售處 瀋陽長城書局，轉歡迎各省各埠東方公論社經理部書店代售

伏廬畫竹潤例

中堂 三尺十元 四尺十四元 五尺十八元 六尺二十四元
單條 四尺整紙對裁八元 五尺對裁十二元 六尺對裁十六元 凡比對裁略寬者加半 屏幅不畫
扇子 每柄五元 大扇八元 金面加一 設色加半 砵竹加半 劣扇不畫
立索不畫 先潤後畫 隨封加一 收件處 北平東城禮士胡同廿號陳寓
琉璃廠榮寶齋 清秘閣 扇面下款務照骨子裁好

北平晨報合訂本

自十九年十二月至二十年八月各冊　每冊定價大洋二元

北晨評論及畫報合訂本

自第一期至第十六期　評論之部 每冊大洋一元　畫報之部 每冊一元二角

社論

利用國際同情努力自助！

國際聯盟大會最近通過救濟中國水災之決議案，其決議之根據，爲人道及同情心，其方法爲國聯會特請各會員國及非會員國，尤其爲與遠東關係密切之各國，與國聯會合作，盡力援助中國水災，同時並希望理事會能設法令各國間對此事爲有效之合作。凡屬中國國民對此決議案，自無不表深切之感謝，至少予我顛連無告之災民，一種精神上之安慰。雖然，國際合作以救濟我國水災爲一事，我國國民之自助又爲一事，故我國如欲希望各國間對此事之有效合作，不可不先致力於自助。

當水災初起之日，固無不確認爲本年雨量增多水位增高所致，質言之，乃天災而非人事也。乃以今觀之，殊有不盡然者，如鄂省之堤工捐，存入所謂川江龍公司者，致被虧倒，業經國府主席論交查辦，竊謂此等情節重大之案，不應等因奉此虛應故事，而應切實特派公正大員，馳往查辦，實究虛坐，嚴厲處罰，否則黨紀國法，墮地無餘，將何以間執反動分子之口，而示國人以至公？又如江蘇運工畝捐，亦經旅京蘇同鄉質問蘇省府，雖無主名，亦無移作別用之證明，然如原書質問各點，共徵確數若干，用於治運者若干，餘款存於何處，何人負責保管，亦應加以澈查。此外治水防水保堤諸端，或怠於職守，或疏於方法，均應一一究其責任，而予以相當之懲處，此自助救災之第一義也。

救災議起，國府即專設機關，各方之踴躍輸將者，亦屬不少，而災民所受實惠，究有幾何？每讀各省告災求賑之電，不禁泫然淚下！他且弗論，美麥救災，本係購買，麥價雖可緩付，而非無償，益以運費，其價格據云在華麥之上。而第一批美麥運華之期，且在下月初旬，是時災民之不死於水，而死於飢者，且不知若干矣。側聞清代賑災，預計賑糧與災民之數，不敷甚巨，則姑囤糧，以待災民之死，而後放賑，使賑糧足敷分配。今黨治之下，固斷斷不致如此，而不購本國餘糧，乃大批輸入美國過剩之麥，其方法終屬未善。又辦賑之員有月支公費至四百元者，亦屬駭人聽聞。故救濟方法，必須澈底改善，期於用最少之賑款，收最大之效果，此自助救災之第二義也。

吾人並非苛責政府，蓋政府處於負責者之地位，尙不自振作，將何以喚起各方之同情？當此災情奇重之時，國內秩序自不容再有破壞，顧意氣之爭，有時可以抹殺理性，今中央對粵，始終持以鎭靜，自爲國人所共見。若更能整飭紀綱，樹立威信，講求最妥善之救災方法，則於此時妄動干戈者，實爲全國民衆之敵人，蔣主席所謂中央有五千萬災民，決非虛語。昔人所謂「仁者之師無敵於天下」，亦卽指此。國人盛倡和平救災，吾人則謂能以誠意救災者，必能以誠意致和平，此自助救災之第三義也。

以上所陳，理至平實，事亦簡易，然其效果，決不僅救災而止，且將足以禦侮。夫物腐虫生，理有固然，我國近年所受強鄰之侵略，固有毫無理由，肆意憑陵者，向使五年之間，絕無內亂，則列強視我，有不改視易聽者乎？當革命軍之自南而北也，與我國有關係之各國，雖不無陰謀阻撓者，而對此新興勢力，終有相當之尊重。曾幾何時，乃復返於故轍，此其故可深長思也。新興意識，旣內部分化，而一切政治設施，又不足以表現此新興意識，國必自侮，而後人侮之，最近外侮之急，豈不以此哉？今値空前未有之奇災，正多難興邦之良機，誠如吾人所陳平實之理，簡易之事，一一以誠意行之，全國和平，必可實現，復興重建，並非難事，重以國聯同情之決議，即有一二強暴，欲乘我之危，爲彼之利者，亦將有所顧忌，而不敢發，吾人所謂效果之鉅，非僅救災而止，且足以禦侮者此也。

反之，我國若不能自助，則各國對我水災，雖有不僅空言同情，且予以物質的援助者，顧對於天災之同情爲一事，對於政治之侵略又爲一事，救災之誼已盡，而我仍不自振作，予人以可乘之隙，則凡同情於我者，亦將有愛莫能助之感。故我國前途之爲禍爲福，胥將於我國人之能否自助覘之矣。

審查整理後　牛蘭案重要文件

第三國際眞面目畢露

項英已抵中區，彼已致函閩西同志，惟閩西我軍兵力太薄，難以破敵，而且彼等已無鬥志，欲覓出路以走，又至今未能，此問題實爲我們所必須解決者。

問，對於這些事情，你的意見究竟若何？

答，我們務必立派一同志前往，叫他注意我們所定的羣衆工作，並須依照共產國際的條例。至於政治工作的人，已不嫌其少。凡已被派往的同志，均當暫留該處。我們又必再派一軍事同志，但我們這些軍隊，必大可不必用以攻敵，只須注意改正我們的陣線，得農民間工作的確當方法與策略，以實踐均田革命之責。彼處農民，須加以組織，給以軍器，以張我軍的聲勢。而關於經商的策略，亦須變更。我們以爲在現在時局中，此爲最重要最適當的辦法。不過這個問題，倘未經政治局討論，只是我們的意見罷了。

問，我們就在下次政治局開會時，提出討論，並加以說明。

莫斯金若說敵軍如何得勢，我軍如何不敵，未免是同志們言之過甚。據我看來，彼處的形勢，確已是極感困難，如我們不能使我軍振作聲勢，以保閩西，則我們將喪失一極可靠的根據地，敵人反得整軍畫策，來攻我們區了。莫斯金因之主張改變進行路線，擬從湘西南遥往茶陵。現在我黨第二十軍團在該處譁變，他希望至該團作短時間運動，擇其最良之部分帶回赤軍，而再往朱毛處，計由上海至茶陵，不過十日，再至朱毛處，又十日，共二十日。

第七團消息，詳細報告尚未接到，但我們知道第七團於一九三〇年（民國十九年）九月，已有五千人，槍三千枝，決定與朱毛聯會，故嘗由廣西取道而至湘省之西南，未久又由湘南回桂，東向而至粵北，當該同志離團而來，其團部乃在贛省西南，彼等前後所經之路，在二千英里以上，途中於農工人民之間，並未作何工作，其唯一的任務，不過欲投朱德毛澤東罷了，該團與敵戰過多次，俱被打敗，現僅存一千人，槍七百枝。有一同志，已由此團經廣東而至。

麥特諾已赴賀龍處，曾來一函，陳述因船發生困難，必須遲緩五日始到，想今日必能與賀龍會面了。再格得柯等已向第一團而去，惟尚未接到彼等來信。

江西東北部第十團，亦有報告送來，謂羅章龍（譯音）已在該處聯合成功，開始工作，最近派往第十團之政治委員，有帮助羅章龍的嫌疑。

大會對于第二十團的決議案。關於第二十團的問題，已經一致同意，又議及同志間須彼此信任，及與羅章龍作戰等事，此議案將用政治局名義通告各紅軍。

斯必列特諾夫現往第一團，莫斯金對彼此行有些疑慮，以爲此舉於政治局的工作很有妨礙，但我意斯氏此行，確有幾種特別作用，現已找到一隻好的汽船，在若干時期內，還班同志們將決定如何繼續前進；Cosgi秘書亦將與彼同行。

斯必列特諾夫要求開一特別會議討論我第一團駐區內之軍略問題。但此區內之情形，我們不很熟悉。該區農民運動甚烈，我們並無勢力可以操縱。而各村中的階級意見，如何不同，亦不得而知。聽說有許多反赤軍隊，我們究竟實行什麼策略去對付呢？我們在該處的軍事經驗甚弱，在中區我們只打一個軍閥團體，而在第一團的駐區，乃要敵幾個軍閥團體，他們不能聯絡，故我們的戰略，須必更有伸縮相機而行，此乃一定不易之理。惟地理上作戰情形，確是利於敵而不利於我，敵一方由鐵道而來，一方由江河而來，運人運械，俱極便利。平漢上我們有二十個同志，中有一人係黨團之領袖，軍事上的策略與行動，我們正要請軍事同志的指教，而對于各處匪軍，我們應如何聯絡，如何對付，亦須請示機宜。該處士匪甚多，我們有兩種意見，如見他們可用，就准他們的匪軍用赤軍名義赤軍口號而行事，亦未嘗不可。當時格得柯曾表示反對，說與此等士匪決不可發生政治上的關係，亦不可有組織上的關係，故此問題必須經大會決定。

對于農民的方策，在第一團駐區內農民運動，已很發展，有許多農民協會，例如在皖西有一個極盛的農民協會，我們現方利用此會，做我們很好的工作。但從別方面注意此會的領袖，確有另成一派的傾向，我們究應如何行事，須得有明白的指導。

最後論到黨務工作人員的職務問題，第一團內黨的工作，至今毫無成績，究竟誰負其責，我們不知悉，以是須派許多同志去好好的組織。問，第一團駐區的工作，我們曾有記錄，現在第一重要者，必須變更方法，改善其工作。政治工作及羣衆工作的方法，原是分明的，且有第三國際所定的條例可稽，此等問題，吾人已向你們說過好多次，現我們根據各項定章準備給你們擬定一個詳細的辦法，此雖不過一種草案，而你們確可藉此以解決許多軍事問題。倘有其他問題，爲此項辦法中所未曾提及者，則由你們決定，相機辦理可也。你們必須預備人員，速即派往第一團工作，至於需用何種人員，則此項訓令內亦已載明。

莫斯金前曾議決在：：：四：：：之前，當派同志二十七人在蘇維埃各區內負責辦理軍事與政治的工作，中有一部分係指派至第一軍團者，斯必列特諾夫同志所擬第一團工作的辦法，可謂大致不差，惟請與負責軍事之同志，再舉行一次特別會議以商權之。

5

收回滿蒙已失權利 國聯表甚切同情
施肇基準備正式提案 請大會主張各國放棄在華非法權利

【南京十八日下午九時四十分本報專電】蔣作賓由瀋出國前，電外部，轉呈蔣，備述東北方面重視對外交涉，副座對於和平愼重應付，表示贊同。並深信在最近期內，滿蒙交涉整個問題，將爲中日間極難解決之問題等語。施肇基篠（十七日）致外部電，亦報告在國聯大會席上，對日本代表力爭保持滿蒙特權之聲辯。出席各國代表，對我國將收回滿蒙領土上經濟上已失權利，表示甚切之同情。肇基等已準備正式提案，請大會主張各國放棄在華一切非法權利。

【南京十八日下午九時四十分本報專電】施肇基調駐美公使，已內定。惟顏惠慶駐英，尚未得其本人同意。駐英美德日四國公使，將陞任大使。1

宋子文赴滬 進行振債發行事
國聯查災專員到京 湘鄂均請發行水災善後公債

【南京十八日下午九時四十分本報專電】國聯會調查中國專員色府尼及華爾特，巧（十八日）抵京，將對災情，作整個報告書。視察災情專員嚴，巧（十八日）電告由皖赴贛。湘省府請國府，准發行水災善後公債三百萬元。救濟水災會巧（十八日）派王祖祥爲江北防疫主任。

【南京十八日下午四時三十分本報專電】財宋篠（十七）夜赴滬，出席賑災會，定下週返京。

【上海十八日國聞社電】宋子文今晨來滬，繼續進行賑債發行事宜。

【上海十九日上午零時二十二分本報專電】朱慶瀾巧（十八日）電導淮委會，貢獻五點，一尅日開工。二導淮入海，仍用黃河古道。三兵工災工並用，四兼顧下游。五兩岸溢地，劃出村落，酬開河官兵。

【上海十九日上午零時二十二分本報專電】孔祥熙巧（十八日）在宅茶會，歡迎日慰災代表深尾等。

【南京十八日下午四時三十分本報專電】賑災公債係撥鹽稅作抵，已分飭鹽務署及稽核所，按月撥付本息，轉基金保管會保管。

【南京十八日下午四時三十分本報專電】實財交鐵內等部會商，決向吉黑購運餘糧放振，除函水災區辦理外，並通令各機關，免稅車船全費。聞吉黑本年大麥，收穫甚豐。

【漢口十八日下午五時零七分本報專電】省府篠（十七日）政會，何成濬提議，武漢市場亟待振興，擬具工賑兼施及施工計劃，決議通過，令水利局迅擬開掘由蔡甸至諶家磯支河計劃，令漢市府迅擬環市馬路計劃，呈府核定。劉文島篠（十七日）飛返漢，據談蔣對鄂災極軫念，允力謀善後。至六百萬善後公債，待吳國楨返省發行，全充冬賑工賑。救災分會篠（十七日）議決將總會滙欵四十萬糴數賑各縣，該會調查組即分隊赴各縣調查。連日水退甚速，篠（十七日）又落二寸，市區水量不等，除極低處外，無滿一尺者。

【上海十九日上午零時二十二分本報專電】國際水災救濟會租輪一艘，載藥品爲流動醫院，定哿（二十日）赴漢。

【漢口十八日下午五時二十分本報專電】商界巨子組同願賔濟會，對文弱與自好之士，遭災顧顏面未便入收容所者，經密函該會，即派員查明救濟，成效卓著。

【南京十八日下午四時三十分本報專電】交通部以湘鄂水災奇重，電線電桿損壞不少，特派徐州電報局長匡經猷前往修理。

【漢口十八日電】劉文島篠（十七）下午二時乘機返漢。據語記者，蔣對鄂災甚惋痛，允竭力善後。財宋准發行鄂水災善後公債六百萬，吳國楨到京，即返鄂。

【長沙十七日電】監察院派委員于洪起，銑（十六）抵湘，監察放賑事宜。

【上海十八日國聞社電】漲水見落，風雨仍緊，兩日內災民死二百餘名。

【南京十七日電】內部派陳湛恩勘查長江下游入海五港，是否通暢。據報門龍港不暢，現正查王竹二港，俟勘畢新洋射陽二港後返京。

【開封十七日電】據河務局內職員談，黃河水勢，春季如減，夏季遇大雨即陡漲。近數月來，時漲時落，雖不滿一尺，但入秋後，河水必漲，正河務特別注意時期。因河底均係泥沙，冲力強，易生危險。南岸之堤完全，北岸之堤，臨河險工林立，數年未加修理，因經濟困難，亦俱殘破，現正派員查勘整理。上月水勢甚大，北岸堤崩塌甚多，數十家農戶，悉墳入河中，六七八三個月被水冲成溝壕，及兩岸損壞堤埽工程，亦正分別修理。又豫本年二麥歉收，最近七十五縣呈報省振會，二麥約收分數，計全省過半縣分內，麥穫量最高只抵往年十分之六。

國府會議議決 治運公債案
交中政會審核 蘇建設廳長撤職查辦

【南京十八日下午四時三十分本報專電】國府巧（十八日）開十二次常會，出席丁惟汾，馬福祥，于右任，邵元冲，王伯羣，戴傳賢，朱培德，王正廷。主席于右任。討論事項，（1）決議工廠檢查法，自本年十月一日起施行。（2）決議特派施肇基爲國際聯合會行政院代表。（3）決議立法院編譯處處長劉盧隱辭職照准，遺缺以陳念中繼任。（4）行政院呈爲據江蘇省政府呈爲奉政府電令，准發治運公債五百萬元，經擬具條例及還本付息表，請審核等情到院，經交財政部審核去後，茲據呈復應准照辦，並將條例分別陳明修正前來，理合據情呈請鑒核令遵案。又行政院蔣兼院長提案，爲江蘇省政府委員兼建設廳長孫鴻哲，應請撤職查辦，遺缺擬以沈百先繼任，請先予明令任免案。又監察院爲呈報派員查視江蘇境內水災狀況暨水利負責人員失職情形，繕具報告書，呈請鑒核施行案。決議治運公債五百萬元案，送中央政治會議。臨時救急辦法及經費，應令江蘇省政府負責妥善辦理，一面訓令救濟水災委員會，換撥現欵一百萬元，協同江蘇省政府迅速辦理運河堵修救險等項緊急工程。以工代賑。堵救工程，務於最短期間完成。江蘇省政府委員兼建設廳長孫鴻哲撤職查辦，遺缺以沈百先繼任。水利局長處長所長以次失職人員，交行政院轉飭查明情節輕重，分別議處。（5）行政院呈爲據陝西省清鄉總局呈稱：本省清鄉工作辦理尚未完竣，擬請准予展期至十月底結束等情，據情轉請鑒核示遵案，決議照准。（6）決議明令褒卹第五十四師故副師長夏威，（7）戴委員傳賢等提案，爲本黨同志烏勒吉追隨總理，爲黨出力，艱苦備嘗，現以積勞病故，身後蕭條，特爲詳叙事略，請准予特准優卹，以慰英靈案。決議發一次卹金三千元，子女入學各項，交革命功勛子女小學免費審查委員會。1

冀省已滙十萬元

張副司令近接河北省政府主席王樹常電，報告該省水災急賑會，先由省府驗契稅項下籌墊十萬元，請轉解中央。張氏接電後，即覆電嘉奬，並盼繼續籌募賑欵賑糧賑衣。茲分錄兩電如次：

▲來電 北平行營副司令張鈞鑒。微西副總電奉悉。仰見鈞座垂念災民之至意，極深欽感。此次災區之廣，艱窘異常，亦應竭力籌辦，勉襄義舉。迭經討論救濟辦法，業於省府成立水災急賑會，專任籌募賑欵，更於各縣及各特種公安局附設分會，任助募事宜，以期上下合力，共救奇災。惟以籌募需時，萬難久待，而又庫空如洗，措辦維艱。茲經議定由驗契稅項下湊墊十萬元，先行隨呈乞由鈞座彙解中央。此後仍竭力勸募，俟集有成數，除歸墊驗契稅費外，仍隨時報滙，謹電復陳，王樹常叩印。

▲覆電 天津河北省政府王主席鑒，齊蒸兩電均悉，所陳河北省籌募賑欵情形，並先行墊解十萬元各節，至深嘉慰。仍希對於賑欵賑糧賑衣等項，督飭募集，以濟支配災區，廣施拯濟。特電復查照。張學良銑午副總印。

劉翼飛助賑千元

世界紅卐字總會，昨接察哈爾卐會來函謂，本年南北各省水災奇重，前經我總會籌辦十六省水災聯合辦事處，積極進行急賑，分途派員馳赴災區查放，以救哀鴻。茲蒙我張垣劉主席翼飛熱心救濟，慨助大洋千元，首先提倡。是以公安管理處張處長，以及綏遠包頭張垣各卍會同仁，均一致踴躍輸將，又分別捐助賑洋二千二百餘元，業將該欵滙寄，請分撥災區云云。1

中村事件 二次調查隊回瀋
關玉衡尚未審問 重光公使聲明並未動員

【瀋陽十八日下午八時四十四分本報專電】中村事件，邊署第二調查隊晨回瀋，報告事實，傳與日方所稱不同，詳情仍待陳興亞查回始明。陳兩三日內可返。日領森岡午後四時訪榮臻，詢調查結果。榮表示略如上意。關團長到瀋後，尚未正式訊問。

【瀋陽十八日電通社電】東北軍參謀長榮臻，於十七日下午三時，向駐瀋日總領署，作如左之通告：（一）屯墾軍團長關玉衡，已拘押於軍法處，日內即將組織軍法會議審訊。（二）第二次調查隊，可望於十八日返瀋。

【瀋陽十八日新聯社電】中村事件第二次調查隊一行四名，今晨經打通線歸瀋。

【上海十八日新聯社電】重光公使十七日發表聲明如下：近來中日兩國間，頻起種種不愉快事件，刺戟兩國之輿論，殊爲憾事。中村大尉虐殺事件，尤爲此等事件中最不幸之事，日本政府對於此種種事件，現正努力依最實際的手段，速遵於友誼的解決，以免於兩國國交發生窒礙。夫中村事件，論其性質，誠爲極重大而且可悲觀，然如就該事件，而速講解決該事件之方法，度解決亦不至困難。至外傳關聯中村事件，日本軍隊有動員計畫云云，則全然爲無稽之談也。1

蔣作賓 前晚赴鮮

【瀋陽十七日下午八時零六分本報專電】蔣使篠（十七日）夜十時半去安東出國，臨行前臧式毅宴於私邸。

【瀋陽十七日新聯社電】新駐日公使蔣作賓，關於滿蒙諸問題，與東北首腦部商洽已畢，十七日正午赴林總領事之午宴，夜赴臧主席以次東北要人之歡迎會，午後十時五十五分，由安奉線經朝鮮赴東京。◇1

蔣昨離京

【南京十八日電】蔣今晨九時半乘軍艦永綏號，向上游出發，預定先赴南昌，一說赴漢視察。

粵局或可轉圜
粵方覆張繼等稱不輕啓釁端

【本市消息】中委張繼吳鐵城李石曾前聯電粵呼籲和平，勸勿出兵。十六日接粵覆電，對出兵一層答覆大意謂，粵桂軍迄仍駐兩省邊境，並未北進，如中央軍不加攻擊，絕不輕啓釁端云云。據此視察，則粵桂軍之犯湘者，當粵桂基本軍隊，而僅爲粵湘邊境唐生智舊屬之一部行動，巳甚顯然。故張吳李三氏接電後，以爲和平調停倘有一線曙光，乃於昨晨十時在吳寓會商答覆辦法，至午十二時始散，巳決定再電粵方商洽，以期根本避免戰事。記者昨日午後三時往訪吳鐵城氏，據談，廣東覆電既聲明並未出兵，無論其主張之何若，足見和平倘有一線曙光，現擬再電粵，詢問彼等是否承認和平，是否承認當此外交緊急國內災害慘重之秋，不可再啓爭端，如承認和平，即須調停，從事調停，即不能有所謂絕對或徹底之主張，若謂甲必須打倒乙，或乙必須打倒甲，即此無所用調停，亦絕非和平，此點認清之後，則一切自可順利解決云云。

南陸軍大臣 昨在閣議 批評幣原外交
強硬意見益形顯露

【東京十八日電通社電】關於中村事件，東北當局已着手審訊關玉衡，可望於日內正式進行該項交涉。故將在本日閣議中，決定其具體的交涉方針。此時幣原外相，將報告中村事件經過情形，詳述十六日與若槻首相會見時所定之具體方針，以求獲得各閣僚之諒解。一方常對滿蒙問題持強硬論調之南陸相，亦似將在某種意味上，對幣原外交陳述政府部內之批評的意見。是以一般人士，咸預料本日閣議情形，當必異常緊張。1

日大衆黨
設立反帝國主義鬥爭特別委員會

【東京十八日新聯社電】大衆黨十八日午後一時，在本部開第一次準備會，討論設立反帝國主義鬥爭特別委員會事。蓋緣軍部對中村事件滿蒙問題持強硬意見，大衆黨視爲重大，故設特別委員會，以討究對策。4

日在北滿活躍 俄人注意

【哈爾濱十七日電】俄領館銑（十六日）開秘密會，庫茲耐錐報告政治黨務，自傑米沙諾夫去後，成績頗差，現決分段進行，以不傷東北好感爲原則，並注目日本在北滿之活躍。1

林森等將返國

【上海十九日上午零時二十分本報專電】林森陳光文前赴歐美募中央黨部建築基金，現已回抵南洋，日內返國。1

康藏交涉
藏方代表首途赴鑪

【重慶十六日電】藏方代表葛倫，阿丕函唐柯三，謂奉達賴令，准九月微（五日）首途來鑪，與唐正式交涉，唐已去函歡迎。1

駐日德新使
昨夜由瀋來平

【瀋陽十八日下午八時四十四分本報專電】德駐日新大使胡烈，篠（十七日）夜到瀋，巧（十八日）夜車赴平。◇ 1

林園未辦工程 一律暫行停辦
陵墓工程雙十節前可竣工

【南京十八日下午二時三十分本報專電】總理林園未辦工程及園林事業，一律暫行停辦。惟陵墓工程，雙十節前可全部竣工。陵園管理委員會，請發不能停止之建築費二十八萬四千元，國府巧（十八日）指令財部照撥。1

韓昨晚返濟
魯南股匪蠢動 日內將親往督勦

【濟南十九日上午零時四十五分本報專電】巧（十八日）夜十一點五十分韓復榘由青州抵濟，據談展書堂師開拔已三四日，展亦南去二日，軍隊已抵莒縣。近日魯南匪又蠢動，張黑臉亦在抱犢崮活動，本人決俟喬師開至棗莊後，即赴棗督師，自問打這些小土匪還辦得到，聞莒縣已解圍，土匪潰散，臨沂圍城匪亦散去。

【濟南十八日下午八時三十分本報專電】魯南大剿匪即開始，將由展書堂谷良民喬立志各師負全責。韓巧（十八日）早由濰縣到昌樂視察，午到青州視察，因臨沂股匪劉桂堂郭馬蜂猖獗，竟攻縣城，決由膠東返濟後，親赴棗莊督剿。已電令喬立志全師雷太平部賈本甲團由濟開棗莊待命，巧（十八日）早喬師李益智旅王秀中團已開棗，獨立旅馬全良篠（十七日）分乘七列車由泰安開，騎兵旅馬騰蛟巧（十八日）由滕縣開三列，臨城兩列，韓莊一列。1

馬鴻逵軍 大部已開豫
總部決設許昌

【濟南十八日下午八時三十分本報專電】馬鴻逵軍開豫，路局共撥車二十列，馬部篠（十七日）早開拔，迄巧（十八日）已開十三列。

【開封十八日電】十五路總指揮馬鴻逵所部各師旅，有（二十五）前可完全到達豫南防地，總部決設許昌。◇ 1

初步進行 收回港口引水權
考試引水人員 設立引水公會

【南京十七日下午六時本報專電】引水人員考試，定本月十一日在滬舉行，考試院交財海三部各推二人，組典委會。

【上海特約通信】我國各港口引水權，爲外人霸佔者，巳歷數十年，前由財海交三部，提議收回，應由國人自任，海軍部遂在上海設立引水傳習所，陶養人才，以資接代，自前月外籍領港公會，因要求增費，發生怠工風潮後。財海交三部，於撤廢外籍領港，尤認爲切要，茲巳定十月一日，來滬舉行人員之考試，預爲登用之基礎。國人航界專門人員，亦急起籌設中國引水公會，在愛多亞路二洋涇橋，設立辦事處。籌備以來，巳將數月，茲因距考試期將近，該公會遂宣告正式成立，此誠我國收回領港權之第一聲也。記者以此事關係我國主權頗大，亟赴各方查誌如下：

▲職員舉定 中國引水公會，係滬上航界專門人員所籌設，會員中有爲海軍出身，有爲現任航主，多係極有經驗學識之航海專才，現由公會會員舉定陳幹青爲正會長，何海瀾爲副會長，又還定郝鼎錫，劉勛達，陳錦裕，黃曉涵，爲公會評議員，由會開具履歷，連同會章，呈請海軍部立案。

▲海部批准 該會昨奉到海軍部批云，呈悉，查引水事業，與國防有關，亦爲國際法所繫，此種公營性質，自應照律師會計師等設立公會成例，以昭慎重。據報，業巳推定正副會長評議員等，以海洋出身或久服務航船，能深明主權[illegible]此批。

▲會章內容 該會所訂會章，計四章二十一條。第一章爲公會。第一條，凡未經考試院考試領有執照者，不得爲引水人，領有執照而未加入引水公會者亦同。第二條，爲引水區域。第四至第九條，爲公會組織，與開會議事暨選舉會長等事。第二章責任。由第十條至十五條，凡引水人怠忽職務，[illegible]

▲請求出路 該公會成立以後，對於引水業務上，[illegible]此呈已在草擬中。1

蘇聯國境 戒備嚴於他國
華民越界者動遭殺戮 吉省府通告人民免蹈不測

【吉林特約通訊】蘇聯以共產立國，誅鋤異派，其法所施，常偏於殘酷。入國境警衛章程，對於鄰邦，民無故越境者，輒處死刑。我國吉省黑省，南起琿春，北迄撫遠，跨連七縣，參錯延長二千二百餘里，邊線東寧等縣，[illegible]牲畜車輛隨爲擄去。此[illegible]案件，省府年必有十餘起，其未報者更難稽考。前開省府巳將該國是項章程譯成漢文摘要，令行沿邊七縣，布告人民，免蹈不測，緣蘇聯國境戒備情形，迴異他國。每俄里（約華里二里）派守衛兵二十人，日夜輪值，又有巡邏兵往來防察，只須吾國人足跡出界一步，無情槍彈，即巳貫腦，槍聲一響，衆兵雲集。聞蘇聯在西部與波蘭接境地方，其戒備尤密，甚至各崗相距，以視線所及爲度，其狀況更可推想。該章程原文摘錄列後：（一）執行守衛國境公務責任之邊防人員，與勞農紅軍守備服務臨時章程所規定之巡邏隊員，享有同等之權。（二）邊防人員於執行守衛國境公務責任之時，遇有下列情形，得使用武器：（甲）爲反抗各種武裝攻擊或制止武裝抵抗時。（乙）爲反抗非武裝而有數人，或僅一人之攻擊或抵抗時，但須以當時確有使該邊防人員有明顯之危害情形爲限。（丙）遇有被拘之人希圖逃逸，而無其他方法可以阻止時。（丁）在邊境二十公里以內之（或在邊界河流湖泊之水道內），[illegible]經兩次「立定」之呼聲及警槍而仍不停止時。（戊）[illegible]4

南桂馨昨抵京

【南京十八日下午九時四十分本報專電】南桂馨巧（十八日）由平抵京。1

耳底 耳膿 耳聾 耳鳴丸
能醫三十年老聾無論男婦老幼耳聾耳鳴蟬鳴風聲樹聲耳痛耳底耳痔耳漏臭水不止或病後失調耳聾小兒耳底一切之症服此藥一料立能通竅清音連服二料保管復原永無再犯病每瓶三角

治包 老淋新淋
白濁丸專治初得急性淋症撒尿刺痛糊馬口小便腫痛白濁紅淋等症奇效無比除根不犯每付五角虛淋丸治遇勞即犯

第一 羊癇瘋藥 立止
此藥係家傳秘實百經百驗專治男婦老幼遠年近日羊癇牛癇瘋癲忽然跌倒不省人事口吐涎沫有作聲者甚者損傷肢體成爲殘廢一切瘋癲症經此藥一料立愈重者兩料管保除根永不再犯諸君試驗方知其效每料三元各界如有癇瘋大症者定日保好

治包 瘰癧鼠瘡
獨門眞傳氣癘馬刀重台鼠瘡無論初得舊瘡已成潰或

世界凋弊中 歐洲失業問題形勢

在冬季將增至二千五百萬人 國際機關注意社會工作計畫 法財長主張實行歐洲經濟聯盟

【日內瓦十七日合衆社電】冬季世界失業人數，有達二千五百萬人之可能。歐洲方面，已極力設法提倡國際及國家雙方社會工作之計畫，以解决其失業問題。歐洲經濟聯盟，國聯會，及國際勞工局三機關，對此項計畫，均負重大責任。預料歐洲方面，藉此種計畫，至少可避免引起政治上之嚴重結果，同時此問題之經濟及社會之形勢，亦可得大好之改良。勞工局方面，對冬季失業人數之總數，係根據各政府及報紙之統計。據各方統計表示，僅美國一國之失業者，在冬季可達一千萬人。英國失業者，無較現有之五百萬人減少之望。而德國失業者人數，在冬季將增至七百萬人，加以其他各國失業者之人數，總共達二千五百萬人，此為不可變之數字。因與歐洲利害有關，故國聯歐洲經濟聯盟委員會及各國本身，均草成社會工作之計畫。彼等擬用此項計畫，以大減歐洲失業者。國際勞工局所草，經歐洲經濟聯盟委員會批准之國際社會工作計畫內，規定五萬萬五千萬之工作日。此外歐洲十三國所送之國家社會工作計畫，內規定八千三百萬之工作日。在討論中之所擬十三國國家社會工作計畫，共需費用十一萬萬一千一百九十萬金佛郎。大半在歐洲經濟聯盟經營下之國際社會工作計畫，（此項計畫為促進歐洲經濟聯盟實際上較為一致）有以下各點：（一）創造國際汽車路，內包括（a）由巴黎通維也納及雅典，（b）由巴黎經柏林及瓦薩至莫斯科。兩條橫路：（a）由波羅的海至巴爾幹半島，（b）橫阿爾卑斯之路。（二）使現在歐洲所有航路之完全國家性質，成為全歐之國際制度。（三）創設一全歐分配水電力之國際制度，此可使無水電力之國家，受天然水電力之利益。（四）使歐洲所有之鐵路，有標準自動的聯絡制度，據計算僅此一項可使六十萬工人，於五年內不至失業。歐洲經濟聯盟並將立即從事組織一國際介紹局，以便使各國之失業者，可至缺乏工人之國家工作。此項機關，並擔任作各國間成立相互條約之交涉，如法意兩國早所訂立者。此項條約規定，在一國需要工人之季，其他一國可送工人至該國工作，此係短期工作。已向國聯提示其國家社會工作計畫之十三國家中，較重要者如下：德國：建造大道發電所，發展農業，並阻止洪水之患。奧國：建造國際道路，使萊茵河得航行，並建築發電所。比國：建造大道，電化比國鐵路，建造運河，並建築發電所。西班牙：撥欵一萬萬八千萬西幣，建築鐵路。土耳其：撥欵三萬萬七千五百萬土幣，建造鐵路，海港，道路，橋樑，及水力工廠。

預料在國聯大會閉幕前，其餘各國，均將有詳細計劃。在此時，國聯及國際勞工局兩機關，將計算對冬季失業者人數，可減至何種程度。

【日內瓦十七日亞細亞社電】國際聯盟會第二委員會，星期四日上午開會，磋商救濟現在歐洲與全世界之經濟困難。法財長羅丁宣言，力稱：歐洲若欲免除失業者增加，必須各國實行經濟聯盟。德代表宣稱：發展經濟，必須解除關稅壁壘，以擴大方法，建立經濟之基礎，不然，恐將來自由商業，均難存在。並極力反對保護本國實業，禁止外貨入口之主義。此種主義，將來必無好果，且非現有商約精神所宜有。4

英美軍縮非正式談判 最近將在美京繼續

英國主張英美聯合作取消戰艦之運動

【華盛頓十七日合衆社電】英國重要政治家，曾非正式式建議，英美兩國，應聯合作取消戰艦之運動。胡佛政府之重要官員，現對此項提議，在作慎重考慮中。據聞英國之提此案，因彼以為苟英美兩國同意取消戰艦，則明年二月世界軍縮會議之成功，可獲擔保。否則軍縮會議之結果，仍是曖昧。英方此項提案，首次提出於去歲之倫敦海縮會議，但該會未加以重要之討論。自是之後，世界財政及工業之凋弊，日形嚴重。社會上對軍縮之要求，已漸有力。

美上院外交委員會主席波拉氏，在極力運動使其海軍建造休息五年之議，得有援助，以謀立生效方。波拉氏意欲將此項計劃，提出十二月間之國會，並深信是時，為謀得美國贊成之好機會，其他各國，是否同意，尚屬疑問。本年夏間，美國務卿司汀森氏訪英京時，曾作軍縮問題之非正式談判，此項談判，似在最近之將來，將在華盛頓繼續。英美政治家之意見，為明年二月日內瓦軍縮會議之失敗，將予世界繁榮以不幸之影響。

英下院 對海部宣言表滿意

不穩艦員可不追究

【倫敦十七日路透社電】今晚下院中勞工黨議員要求對參加海軍不穩者，應宣告無罪。海長張伯倫氏宣稱：「過去已成過去，各方均欲勿追究」。勞工黨發言者力稱，彼等對海軍紀律之不佳，不能寬恕。張氏反覆聲述。昨日海部所發表之宣言內容，並擔保所有困難之處，將由區司令調查明白。但政府方面，不能承認其影響及緊縮計畫，前勞工政府海長亞力山大氏，對政府之宣言，表示滿意，勞工黨並

荷蘭國會開幕

皇后出席演說 財政亦感困難

【海牙十五日路透社電】今日荷蘭女王威爾米里亞在國會開幕席上演說時，力稱世界危機，予荷蘭以不好影響，女王演說時宣稱：為謀保護若干重要工業公司避免破產起見，已在考慮暫時之方法。政府方面，擬將農工商各事件集於一部。

【荷京十七日亞細亞社電】財長今日在國會報告，明年國家預算之不足數，共有一萬萬二千六百萬荷幣，政府所籌之補救方法，為裁減政府官長員司薪金百分之五，與增加關稅。4

撤消延會之動議。

【倫敦十七日路透社電】達夫古比爾氏，今日在下院質問時，表示已組織一分委員會，調查軍隊薪餉削減所生出之困難。此項縮減係縮減開支平衡預算一般計畫之一部。今日下午下院全體反對黨，一致援助勞工黨討論「社會緊急重要問題」（若大西洋艦隊艦員不穩事件）延會之動議，將於今夜繼續辯論。4

葡萄牙 海軍又叛變

西班牙方面盛傳 葡京消息則否認

【黎司本十七日路透社電】西班牙方面所傳葡萄牙海軍，又發生叛變一節不確，全國均極安寧。

【維哥十七日路透社電】據此間被放逐之葡萄牙政界人員所接之消息謂：葡萄牙艦隊又發生叛變事件，據云，黎司本及奧波托兩地，已宣布戒嚴。4

若槻內閣裂痕

農藏兩相堅持己見 明年預算編成困難

【東京十七日電通社電】關於以行財政整理為中心之明年度預算編製方針，井上藏相與町田農相，均各堅持己見，毫不相讓。據農相意見，以為本人雖不反對行財政整理之根本方針，但若不先對現在之行政機關，變更其根本組織，而僅為一時的便利，實行裁併各省，並核減人員，其結果則不過徒予民衆以種種不便而已。矧在預算編製上，與其遽作不激底之行政整理，毋寧乘此非常時期，發行公債之為愈。且對於軍部方面，雖已承認其軍革案，亦難望獲籌措此項財源。惟安達內相等雖贊成是說，而田中文相及其他二三閣僚，則以發行公債之舉，含有現閣政策已生破綻之意味。故仍定實行裁併各省，遂至使現閣內對於該案，現已顯分為贊否兩派。

【東京十八日新聯社電】地方選舉大約二十五日竣事，政府及與黨意在是以前，將明年度預算編成方針，行財政整理省裁併問題等暫行擱置，而惟辦理選舉主義。惟兩三日前，若槻首相，井上藏相，町田，安達，原等往來極其頻繁，大約係磋商預算編成根本方針，與行

日紗廠錠數 在激增中

【東京十八日電通社電】據某方調查，截至本年六月底止之日本紡績業紗錠數，已超過七百萬錠。此數較諸去年底，計增加十一萬八千錠。現各紗廠中正着手增加紗錠者，有鐘淵紡績，大日本紡績。及內外棉紡績三公司，其所增錠數為三十四萬五千。此與近正在作增錠計劃之東洋紡績，明治紡績及京毛斯等公司合計，其新增紗錠，當共達四十七萬五千左右。

籌安會首領 楊度在滬逝世

君憲論者又弱一個

【上海十九日上午零時廿二分本報專電】楊度十七日午在滬寓因病逝世，巧（十八日）大殮。楊度字晳子，湖南湘潭人。前清舉人，以袁世凱荐召試經濟特科第二名。嗣赴日留學法政，創憲政會。歸國後，以候補四品京堂，在憲政編查館行走，歷充內閣統計局局長，學部副大臣。辛亥後，充總統府顧問。民國三年，發起籌安會，洪憲帝制之議，實以該會為主動，氏蓋始終君憲論者。洪憲敗後，氏仍未脫離政治生涯，顧自稱致力實業。國民政府成立後，氏在滬鬻書，晚年治佛學，自號虎禪師，仍離覇氣，未能圓融自如也。現年五十七歲。1

美博士 調查滿蒙

【東京十八日新聯社電】紐約國際事情研究所所長楊博士，於調查滿蒙途次，來日，十八日乘扎克遜號赴滿蒙，楊博士為研究滿蒙問題之第一人，所著滿蒙租借地一書，頗有名。4

林德百夫婦 今日可抵南京

航空署派員在下關歡迎 勾留數日飛往歐洲

【南京十八日下午六時三十五分本報專電】外部頃接駐日使館電告，林德百夫婦因巧（十八日）日本天氣不佳，改皓（十九日）晨九時由福岡縣太刀洗飛機場起程來華，約下午四時可抵京。

【南京十八日下午八時三十分本報專電】航空界息，林德百夫婦，定皓（十九）由福岡啟程，約下午四時可抵下關，外部已令航空署在下關，派員屆時歡迎。

【大阪十八日路透社電】林德百氏今日對記者稱：彼在南京勾留數日後，向歐洲飛行，但所取路程，尚未決定。

【福岡十八日新聯社電】林德百夫婦，如十九日天候良好，預定一氣飛赴南京。林氏談云：自南京之航程將以一瀉千里之勢，作空中旅行。將沿途應酬日程，實行停止，以便繼續飛行歐洲，秋晴之天空，天津亦備有汽油，是否繼續飛行至美國，尚未決定。

【大阪十七日電通社電】林德百夫婦，於本早九時半，由奈良折回當地後，即在日本航空輸送機先導之下，於下午零時五十七分，由木津川川尻國際飛行場，乘飛機向福岡出發。

【福岡十八日電】林德百夫婦，於昨日下午乘飛機抵當地後，即出席市當局所發起之歡迎會，六時下榻共進亭飯店，又林氏並向記者談話如左：予擬於十八日遊覽市內各名勝處所，天氣若佳，則於十九日上午九時或十時左右，由當地向上海出發，而預定於是日下午二時抵滬。

【福岡十七日路透社電】林德百夫婦因迷信星期五日係不吉之日，故決延至明日由此間向南京飛行。4

復活之美飛行家 報告遭難經過

漢班兩氏將作日美一氣飛行

【東京十八日新聯社電】雅林，莫爾既乘俄輪克拉巴羅夫號，本日已有第一報電致對一氣橫越太平洋懸有賞格之朝日新聞，據稱兩氏八日午後二時十八分自淋代出發，順利通過襟裳岬，及阿留申島上空，飛行中，突被捲入猛烈暴風中，愛機在黑暗之空中，翻弄如木葉，以素不知曉之氣候，歷二十小時，遂在一傍徨阿留申島上空，無人島降落，第八日降落指西北岸一塞村比爾其諾，又勸察加降落，飽嘗辛苦，飛行時間總計三十四小時，八日將經由投錨地赴……，元氣旺盛，霞多爾，又東西朝日新聞社以示慰問，擬贈莫雅二氏五千元。4

劉文島入京辯誣

砥礪廉隅不敢後人 含血噴人懇予反坐

【南京通訊】前漢口市長劉文島，今（十五）晨由漢乘飛機，於下午四時抵京，劉與記者談，余來京係晉謁蔣主席，報告水災情況，並另備呈文面呈蔣主席，對湖北旅京同鄉會誣控余之齊害，與事實不符，有所申辯。言次將原呈出示記者，茲錄如左：

敬呈者，竊職謬承知遇，忝長漢市，對於建設，未臻完善，深自愧知。惟砥礪廉隅，不敢後人，財政公開，可對天日。乃湖北旅京同鄉會齊代電，路稱漢口隄潰，淹斃人民數萬，損失財產無數，劉賊文島，任市長數年，平日市府收入每月七八十萬元，共計兩載有奇，總共不下二千餘萬元。所作何事，作何報銷，應請詳算移交，撤職嚴懲等情，控經鈞座南昌行營，發交軍法處函由內政部派孫視察員憲章到鄂調查，除檢齊卷宗盡量供孫視察查閱外，謹將事實縷呈於下：

（一）漢市收入初僅每月十八九萬元，經職整頓，每月增至四十萬餘元，內各項稅捐月收二十七八萬元，特稅附加最多時，月收十六萬五千元，市政公債，平均月收六七萬元，計自民國十八年四月六日就職，至本年六月三十日卸任，閱二十七月，共收約一千三百餘萬元，有庫賑及收入預計算可查，有旬報月報節經公布可考，原電所稱每月收入七八十萬元，共收二千餘萬元，實屬不確。

（二）漢市黨務費月支一萬六千餘元至二萬餘元，市府及秘書處月支二萬三千餘元，財務費月支三萬六千餘元，社會費月支二萬一千餘元，公安費除臨時服裝費外月支十一萬餘元，教育費除臨時添班費等外，月支六萬五千餘元，衞生費月支二萬二千餘元，土地測量費月支一萬八千餘元，工務費平時月支十萬元左右，緊張時月支十五六萬元，臨時費半均月支三萬元。惟以上各數，間有增減，大約月支共四十餘萬元，計任內總支約一千三百六十餘萬元。每月收支數目，均詳細列表，分別呈送京內外各機關，分登市政週刊，新漢口，及滬漢各日報，並報告法定監督機關之漢口市臨時參議會。及現在漢市改隸省府，原有各局均經裁併，月減行政費僅數萬元，可見後先一撥，並未溢支。

（三）十八十九兩年度總預算，由市政會議通過，先後經財政部行政院核准，有各機關印領存案。各月份經臨計算，均照審計規程編造，並嚴格層遞核轉，因各省審計處組織法尚未訂定，奉行政院第一六〇二號訓令，各地方計算書類暫行停送，故彙存待繳，預計算具在，不難覆案。

（四）兩年以來，計新修道路已成者，民生路，沿江路，江漢關至民權段雙洞門路，航空路，中山路，六滿段民權路，民治路，三民路，府南二路，九條。新修未成者，民族路，沿江路，民和段等二條。翻修者，中正路，崇蕪路，平和路，一元路，府南一路，偉雄路，會通路，江漢二路，中山路滿礄段，華商街路，永清路，雲樵路，大智門路，府一路，市府路，保華街路，吉慶街路，保成街路，銘新街路，丹鳳街路，漢景街路等二十一條。加鋪柏油者，中山路怡六段，江漢路，府東一路，漢江路，五族街路，漢中街路等六條。新修沿江碼頭十六處，新建中山公園及苗圖各一，興辦小學及圖書並民衆教育等館七十餘所，增設警察三署，成立社會救濟機關衛生機關各二十餘，事實具在，萬目所屬，且有各月份行政報告可稽，原電謂所作何事，未免不察事實。

（五）通常移交，均有各項四柱交盤清冊，職早飭所屬，循例辦理，惟漢市由隸院改為隸省後，市府及所屬各機關，或遝交現市府，或經裁併，或劃交一部份，手續異常複雜，而經費收支，須直報中央，致移交與結束，又復截為兩事。計自七月一日奉准成立結束辦事處起，時僅一月，即被水災，工作進行，不無停滯。而事務較簡之機關，各項清冊，業經費到，事務較繁者，不能不假以時日。然最近期內，即可彙齊分呈，原電請詳算移交，本係一定程序，惟誣職不諳此種行政手續耳。查同鄉會之成立，須經法定手續立案，又須有負責人，職既為被告，應有原告，對簿公庭。茲為責任為名譽計，為世道人心計，俱難默爾而息。且職數載追隨，受鈞座人格之薰陶，黨國漂搖之刺激，盛情所至，亦能忘身，不義之財，於我何有。將來水落石出，苟有私毫不法，當自殺於鈞座之前，以謝天下。如原告挾嫌，含血噴人，亦懇鈞座予以反坐，以保賢良，不使君子愈讓，小人愈張，而挽世道人心於萬一也。臨電無任惶悚，謹呈陸海空軍總司令蔣，卸任漢口市市長劉文島。1

川北戰事

轉趨沉寂

【重慶通訊】北道戰事，自重開後，旋戰旋停，無止期，人民不堪其苦，近以來各方調兵遣將，忙碌常，軍事忽由和緩而趨緊，前北道人民曾請求劉文劉湘大舉進兵，期於短期內掃蕩一切，劉文輝得電，即復電願與劉湘商議辦，以期和平解除人民痛苦，此電發出日久，仍未見有何舉動，以致一觸即發之事空氣，又變為和緩。茲據由北道來渝者談，各方之最近狀況，略述如次，以供留心川局者之參考。

四川邊防軍李其相氏，近以駐榮蓬彈丸之區，該軍給養甚感困難，軍心不免渙散。現為圖謀生存，勉應環境計：剗已委出四路司令，計第一路司令李杜東，第二路司令劉漢雄，第三路司令李青廷，第四路司令（未詳）連日改換旗幟，積極整頓，有云係準備出川。據云，日前曾由劉存厚代表與李氏商暈決議假道老河口，並陳明逗遛榮蓬之得失於民害多，於軍事無益，故李氏駭然變更計劃，亦意中事也。

又一方面云，此次李氏委四路司令，係準備反攻，謀一綫出路，以必要時作遊擊式之戰法，圖解決目前困難，為第一企圖。將來別有時機，再行他圖云。

又楊森以軍餉浩繁，前曾籌臨時軍費洋十萬元，仍不敷支用，近又令飭該軍戍區各縣再籌十餘萬元，限十日內繳齊，人民疲於供應，怨聲載道。至北道戰爭近日以來願形沉寂之原因，係劉文輝以李其相部年來梗阻北道，障碍川局和平，本擬一鼓消滅，以除障碍。惟以時值秋收，為愛護農民計，不忍加兵，特令暫時停止軍事行動。但對於作戰之一切準備，仍未鬆懈，連日以來陸續由省調兵數團，開赴前方，並運有大批軍用輜重至遂寧，以作秋收後大戰之準備云。1

政治報告

各院部會編中

【南京十八日下午九時四十分本報專電】國府各院部會編政治報告，備彙提出四全大會。1

胡漢民近況

甚為安適

【南京十八日下午九時四十分本報專電】胡漢民近狀甚安適，病體已恢復健康。晨起絕早，誦書臨池，為日常不移生活，不見外客。1

傅作義日內返綏

宋龐亦將先後返防

綏遠省政府主席傅作義，近以綏省政務待理，四日內離平，返綏後將太原一行，料理私務。府經中央明令改組後，兩廳將略有更動，其他無變更。龐炳勳來平連日與張副司令請示防軍餉問題：大體已得要領，現以豫省防地軍務急待，擬於日內即行離平返豫，昨日已將其部編先行定……

張副司令 今晚宴英使

張副司令及其夫人于鳳至女士，定於今晚（十九）八時半，在順承王府宴請英國駐華公使藍博森及參贊武官館員等，並邀中國在平各將領行營各處長等作陪。總司令部總幹事張學銘夫人，今晚（十九）時在外交大樓招待駐華各國公使及其夫人。張學銘昨日（十八）上午十一時由津來平云。

建築滄石路

高凌霨進行募股

滄石鐵路，為河北省境內橫貫之枝路，足以聯絡平浦平漢兩大幹路，運輸山西之煤，濱海之鹽，及其他百貨，最為重要。雖滄石路基早經築成，而以時局關係，未能實現。前閻錫山掌操平津政權時，曾建議興修，因窄軌寬軌之故，與交部意見相左，致又中輟。頃聞由冀紳前內務總長高淩霨氏，集合同志從事組織，已在天津及石家莊設立籌備處，着手進行。聞其股欵均係招集商股。並無外人投資，為純粹商辦云。1

一胎三子

趙縣縣民 冀省府給予養育費

【天津本報電話】省政府昨日上午八時開二八四次常會，由王樹常主席，決議案如下：一趙縣縣長呈報縣民孫順與之妻一胎三子，可否酌給養育費，議決准省庫發給一次養育費二百四十元。

甘省黨部 整理各縣黨務

【蘭州十六日電】甘省黨部派石夷吾等十四員，赴臨洮，皋蘭，靖遠，平涼，武威，張掖，酒泉，隴西，天水，涇川，慶陽，鎮原，固原，隆德等縣，整理黨務，定號（二十）由蘭州出發。1

籃球錦標

滬市運動會 女子隊：兩江 男子隊：持志

【上海十九日上午零時二十二分本報專電】市運會巧（十八日）結果，兩江以三十七對十八勝東南，持志以四十三對三十四勝暨南，兩江得女子籃球錦標，持志得男子籃球錦標。1

翁文灝抵京

辭清華代理校長

【南京十八日下午九時四十分本報專電】翁文灝巧（十八日）晨抵京，謁李書華，面辭清華代理校長。1

荷新使今日抵滬

【上海十九日上午零時二十二分本報專電】荷新使皓（十九日）可抵滬。1

趙欣伯一行返瀋

【瀋陽十八日下午八時四十四分本報專電】赴日考察司法之趙欣伯一行，午回瀋。1

金丹一藥治新得花柳或多年梅毒餌發准包愈每付兩元不靈退洋

小腸疝氣 一料除根

此丸專治遠年近日初得之小腸串氣偏墜上下作痛腎子腫大如茄腎子堅硬如石濕淵刺癢行動艱難一切偏墜諸症服此丸一料立能完全舒肝暖腎去濕止痛輕者一料重者兩料除根每料三元

面消芙蓉水

此水專療面部雀斑粉刺酒刺黑點紅點黑暗氣色不明風癬綉紋皺裂一切面部……立見奇效常擦此水面似荷花芙蓉一班每日洗臉後擦此水其妙筆難盡述每大瓶大洋……中瓶五角試驗瓶二角

北京同興堂

前門外琉璃廠西門內南柳巷路房 費大洋二毛不够一元者不寄 ▲外埠函購加郵

晚靜齋隨筆（十七）

景藥

椅子起於太初，丁晉公談錄，竇儀雕起花椅子二，以備右丞相及夫人同坐。王銍默記。李後主入宋後，徐鉉往見，李卒取椅子相待。鉉曰，但正衙一椅足矣。後主出，具賓主禮。鉉辭，引椅偏，乃坐。張端義貴耳錄載，交花，即胡床也，向來只有栲栳樣，秦太師偶仰背墜巾，吳淵乃製荷葉托首，以媚之，遂號曰太師樣。此近代太師椅之所由起也。余嘗疑胡床漸漸脫化爲近代之凳，加背則爲椅，據此益信。至杌子墩子之名，亦起於宋。見宋史丁謂傳，及周益公玉堂雜記。 6

番樂（六）

劉振卿

（三二）曰『胡笳』此胡笳非『史記樂書』所謂「後世鹵簿用之伯陽盧葉笳」也。（盧葉笳爲瓦爾喀樂，見後述）盧葉笳來自西戎，此則出自西北纓回舊部及西蒙，俗呼之曰「樺皮管，」往時樂部則呼之爲「大煙袋」，」因形肖也。以木爲笳管，而包以樺皮，紅黃相間，宛似曩時之弓背。口吹處嵌牛角嘴，狀如小碗。管之下以牛角製成喇叭，底上細下粗，而底口上翹，絕似今之煙袋鍋，「大煙袋」之名，即因此得也。其長短有定制，自吹口至喇叭底，爲今尺二尺又五寸。管之前面穿三孔，爲音節，是物音孔雖少，而七音皆備，吹時皆賴口之噓吸，舌之轉動，雖僅三孔，可得十餘音拍。『韻會小補』謂：「胡笳沈家聲者十八拍，祝家聲者十九拍。」此其遺物歟。獨『樂書』謂「胡笳似觱栗而無孔，」而此則有三孔，是則非吾所能考也。以下關於笳吹樂者尙有十餘物，吾因數十年未之覩，其構造及形狀，已忘之矣。再次曰『緬甸樂，』緬甸樂分粗細，粗者近似內地之文場，細者似清音，某君謂出自緬甸南部者粗，北部者細，隱造談也。『細緬甸樂』有六：（一）曰「節組」，（清樂部譯爲「接足，」弗知熟是。」其狀宛如內地之「星兒」，（即銅擡鐘也，）以銅鑄二小碗，狀如酒鐘，其口徑可一寸八分，厚一分，鐘底各穿小孔，貫繫黃絨繩，左右擡擊之。（二）曰「宗高機」，（樂部作總稾，）俗呼之爲「番杓子琴，」因形肖也。以木製琴身，狀如大木匙，而柄上翹彎如蝎尾，故又呼爲「木蝎子，」長可二尺又二寸，寬五寸有奇。木匙爲琴鼓，匙中兩端有二凸狀槽，二槽中橫貫一棍狀樑，其名曰「覆手」。樑上穿孔十三，距離皆平均，以十三莖絲製絃，一一穿孔內，而扣繫之。十三絃之上端，則橫排並列作斜坡式，上纏於蝎尾狀之匙柄上。匙鼓之左右穿四小孔，用以出音，其名曰「聲眼」。匙柄髹硃，細繪金蓮花，匙鼓之面，亦爲硃，背則塗黑漆。奏時以手指撥彈之，狀雖奇異，而音則清幽悅耳。（三）曰「密穹宗」，即故宮所謂之「鱷魚琴」也。是物爲緬邦古時之祀神樂器，觀其狀可知也。以木刳刻成一大鱷魚，長四尺有牛，喙，齒，觸角，鱗，爪皆備，獰目張吻伏臥，而尾上翹，作蝎尾狀。魚腹中空爲琴槽，槽前端有三孔，通魚腰，自孔引朱色絲三至魚尾。尾之中部有小銅環，三絃自環孔穿出，而至魚尾之尖端。尖端釘木質軸三，絃即綰繞於此。是物全身髹紅黑色之金漆，黑赤相間，狀頗猙獰。奏時以手指彈之，其音何似，弗悉也。（四）曰「德約宗」，往時樂部呼此爲「倒塔琵琶，」其狀稍似內地之「月琴，」而琴之鼓則又弗似月琴之圓，乃灣曲作如意頭狀，如平市各城門敲擊之鐵點。自首至尾，長二尺有奇，全身分三部，琴底之如意頭，弗曰鼓而曰「琴槽，」與槽銜接之長柄曰「琴頸，」頸端之匙頭曰「鳥首。」槽底扣絃處有小柄長出可寸許，鏤作小塔形，其名曰「絃扣子。」以三莖絲絃扣繫此小塔上，並排至琴頸，琴槽上有牙質小柱支架之，是名「琴柱。」頸之上端在鳥首下，有方形小槽，其名曰「山口」。三絃並行入山口內，山口外左旁插入二絃軸，右旁插入一絃軸，用以綰絃。其鳥首乃就琴頸之餘木，細鏤流雲及百花紋。花紋上刻二鳥，首尾相疊，展翅棲花上。一鳥首矗立上視，一鳥下垂，視琴之山口。其塗色甚簡單，槽底之小塔色朱，槽之面爲金漆，其餘皆黑色，散繪金蓮花，花紋甚細緻，內地之金漆繪品多弗及。奏時以木爲弓，繫馬尾磨拉之，音如內地之月琴，因奏時鳥首輒士立，而槽底之小塔則下垂，故曰「倒塔。」（五）曰「布壘」，或譯作『不雷，』緬甸之管哨也。以竹爲管，長一尺二寸又六分，徑七分，管上端洞通之，又另以他木塞其半而露其半，如月牙洞口狀，此處爲吹口。管之前穿七孔，管之後穿一孔，是爲音孔。管前面第一音孔上，吹口之下，又穿一孔，以津液蒙竹膜，以手指按譜啓閉音孔而吹之，與內地之管同，然音清幽而弗費力。今時廟會中尙有售此物者，其名曰「八音管」，大者數尺，小者五六寸，其遺制也。（未完） 6

滿城風雨（二二八）

恨水

第六回　治國如斯一隅三反法　救民到底十室九空天

伯堅偷眼看到，師長神色，料着沒有重大情形，便一彎腰將箱子蓋揭了開來，立刻將個黑大光圓的東西，呈現在眼前，這分明是煙土了。身子略略震動了一下，似乎是吃了一驚似的。然而他自己立刻也感覺到了，便極力鎮靜着，抬起手來，撚着鬍子尖角，笑道：「是什麼東西？抬過來我看看。」兩個衙役，心裡一喜，四手高抬，就把那箱子抬到夏雲峯面前放着。夏雲峯向伯堅微笑道：「這種東西那裡來的？」伯堅看他那情形，分明是一點也不討厭，便答道：「是伯堅吩咐縣署裡人辦的，曾告訴了他們，說是師長就要起程的，讓他們快些送來，總算他們沒有誤事。」夏雲峯耳朵聽着他說話，眼睛可是看着箱子裡的煙土，有一打之多，就算一百塊錢一個，也是一千二百塊錢了，便點點頭道：「就是這樣一會子功夫，居然能辦得來，衙門裡這些辦事的人，總算不錯。」伯堅見師長居然有歡喜的樣子，這就不必恐懼什麼了。因道：「前面會議廳裡，還辦得有些東西，只是不好抬進來，可以請師長去看看。」夏雲峰道：「哦！前面還有東西，我倒要看看。」他說着，竟不用伯堅引導，先走出來了。到了會議廳裡，他看到擺了滿屋子的抬箱，將裝的東西一看，雖遠不如烟土那樣值錢，然而在行軍裡面，眞是樣樣用得着，因笑道：「這就很好。大家都用得着。你怎麼會知道採辦這些東西的呢？」 6

身高，灞關曉日迎藜杖，秦嶺開雲擁布袍，安得他年重九節，與君把酒笑持螯。」纔寫畢，適志寶臣公爵，瑞東原都護至。笑曰：「此處鼓樓街有山景樓飯館，乃由開封省城分此，烹調極好，特邀同往晚餐，我們已約成子文、奎觀臣兩侍衛矣。」（成、奎二君係自北京新到者。）余曰：「子文、觀臣與之亦係舊交，極願加入。」主人余列。」寶臣曰：「有狠好。」遂一同出門，約有牛里許，見樓屋一座，金碧輝煌，即上樓。少頃，成奎兩君俱到，點來魚蝦數色，做法鮮美，眞河南風味也，寶臣曰：「京中近日是何情形？」子文嘆曰：「自去秋兩宮西狩後，聯軍入城，教民殺人洩憤，次日洋帥下令禁之，乃止。城內外大小鋪肆，暨大小住戶，均皆被搶。聯軍共八國，分城駐兵爲八區，德將瓦達西爲統領。聯軍既入北京，意在議和，不見中華大員來議，無從着手。乃有海關總辦赫德，出見總理各國事務衙門總辦章京舒觀察，名文，字春舫，示以議和之意。舒公即邀請在京之各部大員七八人，至其宅，「舒宅在東四牌樓九條胡同路北。」商議晤見各國使臣。惟各大員宅中皆被擒，多無長衫，舒公乃檢出長衫數件，分送之，徒步而往。各使歡迎，乃曰：「汝等速請慶親王李中堂入京，可以議和。」又指屋棚曰：「上面槍彈孔極多，吾輩不死幸耳。」各大員慚甚。仍回舒宅，商議繕寫奏摺，當派章京樸部郎壽，賚呈行在。奉旨命慶親王奕劻，文華殿大學士李鴻章，爲全權大臣。便宜行事。着卽入京辦理和議。德帥瓦達西，駐節於西苑儀鸞殿，現在京中土匪，有發財者，有作官者，說起來又可恨又可笑。吾巷有全姓，乃市井無賴也，充當馬甲，於洋兵入城時，糾合土匪數人，各持槍械，先搶金錢各鋪，復搶王公府第，金銀珠翠，以及皮衣等物極多。現在買姿購房，僕婢成羣，居然大家。又用多金運動某貴族，劉巳保薦副都統了。又有某部主政，謀求在順天府日本柴五郎處審案，倚勢敵詐，氣焰薰天，巳名利雙收，似這等事不勝枚舉。」觀臣曰：「令親文鏡泉鴻臚，全家盡節，實在可慘。」余曰：「我去年聞信後，函致內弟少仁，求其探詢死事情形，迄未得覆。」觀臣曰：「去秋七月二十夜，洋兵攻城時，鏡泉與老母姊妹妻女一同投井而死。」余聞之，拭淚不止。寶臣曰：「舊事不必重提了，咱們猜拳飲酒吧。」子文曰：「有趣聞一段，令人解頤，方君行二，跛一足，年三十許，內閣中書也。洋兵土匪搶奪時，偕其妻妹，在屋樑上雙雙縊死，（俗謂褡穡吊。）族人呈報，邀請卹典。禮部該管人員云，殉節之事，若夫妻同死，爲褒揚條例所載，令方君倘妻妹同死，乃條例中所無，礙難遵辦。該族人復四出運動，求通融設法。該部答以現在朝代，決無辦法，除非隋煬帝再出爲君，可頒此項特例也。」衆皆大笑，寶臣曰：「劉編修可毅，光緒甲午恩科南宮第一人，入翰林，都下傳刊題名錄，而誤刊爲可殺，一時引爲笑柄。編修心疑其不祥，既留館，與同年諸友人詣星士。星士謂之曰，君將來必死於刑，編修益大懼。念詞曹清簡，無抵觸刑章之理，惟恐將來以科場事被累，如咸豐戊午之獄，由是遂不敢考差。然翰林俸入微薄，無他差可資津貼，而債主暨奴僕，皆望其三年一差，倘不考差，則柴米油鹽，無從賒取，而僕輩亦將望望然去之。於是每試輒不終場而出，家中人不知，猶望其得差也。於去歲乃被拳匪所戕，刑死之言竟驗。」 6

文苑

纏衡自北平來共事八府塘幕次出逸塘先生贈詩有見及語依均奉寄即正

鶴亭

草書乘暇報匆匆。付與郵程墨尙濃。已被文章迷五色。相憐情愫隔千峯。人同新婦車三日。夢想中泠水一鍾。（閩中所飲水極惡）賴有平生曹禮部。幾回花底說元宗。 6

晚晴樓詩話（〇九）

槐隱

余自太華歸，身體勞倦，飯罷即眠。一覺醒來，時巳中末西初，獨坐無事，鈔錄登太華之拙作：「名山眞倘屬吾曹，絕頂登臨逸與豪，舉步但求雙足穩，低頭纔覺一

海上情花（五四二）

慎言

第八回　碧泛金卮三章求淑女　紅搖綺席一闋賀新郎

玉格道：「你記不起來，我還記得，偈語是：『勞心勞心，消息沉沉，海潮有信，倦鳥歸林。』」逸民笑道：「你記憶力眞不錯。」玉格道：「當日我和你在水雲洞，向閑雲禪師叩問休咎，他只給我們這四句偈語，出來時候，還遇着一場大雨，淋得你我二人，和水雞似的。你因爲他說的偈語，不很明瞭，似有些不相信，現在事後印證起來，閑雲禪師所指示的，很有道理。他頭兩句勞心勞心，消息沉沉，明明是說還要離別，彼此音問遠隔，消息不通，弄得彼此勞心不安。後兩句海潮有信，倦鳥歸林，是隱指我在海潮寺投江自盡，你適於此時，戰事完畢，整裝回鄉，救我出險。現在細細看來，我們經過的事情，閑雲禪師的慧眼，早已看得明明白白指示我們，只苦我們愚昧，一時猜不出他的語意。」玉格說時，見逸民只仰着頭微笑，問道：「你笑我迷信嗎？說我奉基督教的人，不應有此迷信的觀念是不是？」逸民道：「我並非笑你，古來清修有道之士，常具有一種人生哲學眼光，鑑往知來，說的話很有幾分可取，閑雲禪師便是這一種的人。我所不解上次在上海虹廟，那個王瞎子，替我算命，說今年冬至以後，有水火之危，我這一次出征，冒着幾次砲火，都是死裏逃生，難道禍福眞是命裏都注定，可以算出來，我實在有點可疑。」 6

哥那珠　此珠治淋病除根　帶症速服此珠　如老年血衰壯年憂慮過度……有確實特效專治五淋……永不再犯……[illegible]

天育堂老藥舖　地道藥材　開設北平前門外西柳樹井迤西路北三間門面樓房便是　各種丸散膏丹一概照……

聲明

買房聲明　茲憑中人劉藝禪買名戶靈境二十八號門牌任房一所，該房産權上如有債務糾葛等情，速向舊業主理楚，概與新業主無涉，特此聲明　劉俟宅啓

遺失存摺聲明　鄙人於本年六月五日存在北平中國銀行定期三個月存款計洋三千元正，摺爲高玉淑三四八八號存摺一，執有定字，因在河北省正定府遺失，扣該行掛失補給新摺，向無論落於何人之手，均作廢紙，特此登報聲明　高玉淑啓

遺失收據聲明作廢　茲遺失金城銀行北平分行發給第一一七三五〇號又第八一三三號又第一〇三九三號保管外品收據四紙，除向該行掛失外，特此聲明作廢　汪子健謹啓

宣外丞相胡同七號遺失陳鐵論堂金城銀行存欵圖章一個，不論何人拾得，均作無效

遺失聲明　鄙人於廿二日起繼續存到北平中國銀行洋二千九百八十九元五角，茲於七月廿六日在平車站誤將該行存欵原章空白支票一二七二六至一二七五〇號遺失，均作無效，特此聲明　韓嗣燮啓

聲明　同壽堂黑龍江分銷處所有傢俱貨物字號已憑中出賣與劉長順堂，該號以前欠賬及一切糾葛均由舊業主清理，與新業主劉長順堂無干，特此聲明

方家圍人於七月十九日遺失象牙圖章一顆，文曰程慕顏，特此登報作廢　程慕顏啓

招生　外交部小學招補習生　三四五六年級　報名即日起　開學九月十五日　地址東一二九　電話　簡章函索即寄

出版　稼軒詞疏證　辛稼軒詞宋梁啓超先生曾爲稼軒詞編年，任公先生未竟之事，根據此書考訂稼軒詞成此六冊，定價六元，欲研究辛詞者，當以此書爲善本。北平琉璃廠藻玉堂書坊、南長街善成堂均有寄售

徵求　打字機　茲擬購新式打字機 Remington，願售者函東四沙灘楊本賢廣告部第一號信箱

腿病　四肢麻木　此症分濕毒筋骨經絡肉病，如若遲治則成殘廢。本醫專治一切麻木腫痛軟腿瘡，施看此症配有效洗藥。寓西單西長安街北大柵欄口內路北一號紫竹堂醫寓

啓事　中原礦務公司股東鑒　凡已登記股東請於九月二十三日下午六時到北平石駙馬大街羅圈胡同十二號李宅議事，委託代表亦可　邢端　李景銘　李恩藻　啓

出售　大石　茲有大石柱一對附件俱備，可供墳地之用，特廉價出售，願看者函沙灘楊本賢廣告部一號信箱

良田出售　茲有田地萬畝在江蘇常州，不怕旱不怕水，地既美價又廉，願購者請賜函北平第五號信箱以便訂期面洽

汽車　奧佛蘭七座四輪汽車新本主機帶　廉價出售　接洽電話東三六八八　外交部街四號

吉房出售　茲有坐落地安門小石橋東口所約七十餘間，畫閣雕梁花園假山以及全部電燈電話自來水一切設備俱齊，茲願以廉價出讓，請購者接洽北門化小街十二號

瑞士羊奶　本廠之羊奶汁及乳品由中外醫士化驗確認爲無上食品，有喜食羊奶者望早訂用　西平湖　石氏牧場

尋人　王雨泉　兄鑒　弟昨日來平寓司法部街，至盼一談　士珍啓

待聘　北京大學國文系英文系三四年級某某二君願任家庭教師或兼報館編輯

聘請　聘請日文法文教師各一位，願就者請到東城沙灘甘號院內三號房接洽

鐸民小學　招考各級插班現已報名隨到隨考　校址西安門大街路北　校長艾華

婦女靈藥　女界福　最新發明　婦科神藥　百發百中　救人無數　女界福純係採取藥中之精華以最新之科學配製以成之者，主治婦科經血不調、白帶赤帶、子宮諸病、腰腿疼痛、氣虛血虧、常患小產、久不受孕一切女病、產後諸症、面色憔悴、不思飲食、四肢無力、美容減色……總發行處北平前門大街……[illegible]

天津光氏迪　南開醫院　治療各科疾病特設戒烟專科　煙敵　用戒除鴉片嗎啡海洛因金丹及其他毒品等癮，不含毒質，請閱說明書……本院設東安市場前東華公寓內　電話東三一一七

玉種扇骨　無美不備　扇骨展覽　敝社敦請南北雕刻名家精刻扇骨百數十種，如皮雕、沙地、深刻、淺刻、飛雕，皆含美術性質，竹類如湘妃、鳳眼、梅鹿、雲片、斑竹及雞翅、檀香、紫檀，無美不備，開扇界之大觀。現已陳列，敬請參觀，並有名家書畫扇面甚多，定價低廉。地點北平絨線胡同六十二號穆鑑館美術社　電話南局三二五九號

賴錕律師受任楊杰（志農）君聘爲常年法律顧問通告　本律師茲受東北大學教授楊杰君聘任爲常年法律顧問，如有侵害楊君名譽及其他一切法益者，本律師當盡依法保護之責。此啓　事務所北平西安門內酒醋局十號　電話西局二二二一四

總公司天津馬家口　分公司北平八面槽　軍用短波無線電機　大批現貨　本公司專售各種大小軍用短波無線電收發報機高壓乾電池低壓電池水電池及各種無線電應用材料如蒙賜顧請駕臨　電話東局五六六七號　中國無綫電業公司

新華銀行舊股維持會緊要啓事　本會前向董事會提出改善舊股待遇辦法，迄未據復，在此事未得圓滿解決以前，同人不能參加九月二十五日之股東會，如有議決，本會不承認其有效，當別求法律上之解決，特此預告

各省水災籌賑會北平分會通告　爲通告事，此因各省洪水爲災，本市各界人士發起組設全國水災籌賑會在案，茲奉副司令電飭改稱爲各省水災籌賑會北平分會，所有一切籌辦事務，仍舊賡續進行，除呈報備案外，特此通告　中華民國廿年九月　日

社會新聞

中外記者籌賑會 公佈收支帳目
售品遊藝方興未艾 中華畫會 北海 青年會

中外記者水災籌賑會，昨日（十八日）宣告完全結束，其各項帳目披露如下：（一）戲票帳目共計一百四十五元二角。（二）附贈戲票共計二百四十六元，補以上除贈送及未售出戲票洋三百七十五元二角外。淨存票價洋一千四百七十元零四角，未收入戲票價四十元，鄭作櫓三十元，尹思齊欠十元，實存票價洋一千四百三十元零四角正。（三）支出總計四百十三元四角一分。

中華畫會 售品助振

中華書畫研究會，決定書畫助振水災，已紀前報。茲聞該會準於本月二十日起，至二十六日止，在中山公園董事會陳列一星期。書畫多為精品，定價格外從廉云。

北海舉辦 遊藝三天

北海公園委員會，因此次江淮水災奇重，災民待援，各省奮起籌賑，自應一致贊助。當經開會議決定於九月二十五至二十七等日，（即古曆中秋節十四十五十六）勻擠經費，舉辦游會三天，門票售大洋一角，會場內不另募捐。所有三日收售之票價，悉數助賑，交由各省水災籌賑會北平分會，代為賑濟。並聞游藝項目，約為新劇，清唱，崑曲，中西樂，歌舞，武術，燄火，魔術等，現已積極籌辦進行。

青年會之音樂

青年會日來進行救災事宜，不遺餘力，定於今日（十九日）下午七時，在米市大街會所，舉辦賑災籌賑音樂會，內容豐富。故全體會員對於銷票一節，極為熱心贊助，凡非會員而欲欣賞音樂藉助賑災者，亦可逕向該會購票。2

飯莊同業 秋節休假

北平飯莊行同業公會九十三家同業，因廢歷秋節已至，各家工友多聲請予假回籍省親修墓。更查各家房舍既待掃除，爐皂使用日久，亦應修理。昨特聯呈市社會局，准自九月二十二日至二十六日休業修理內部五日，藉便工友休假。社會局業轉呈市府批准，其加添女招待各家，凡欲不行休業者，應聽任自便，以顧各家營業。業經批示遵照。（旭）（乙）2

豐台積鹽大批南運
運許昌者近萬噸 鹽商代表昨謁黃振興

襄八鹽商公所代表襲廷棟，耿昌績，柴煥榮，成世洵，梁用廷，劉煥章等十餘人，昨日（十八日）上午十一時，赴平漢路駐平辦事處晉謁黃振興委員長，要求早日備車，裝運豐台食鹽，以清積貨。黃氏除允積極籌備大批車輛，及移調南段車輛開入北段，將沿站積貨迅為清理外。並詢各代表在運價之外，員司及運輸公司有無額外收費情事，僉謂此事尚未會發見。各鹽商對黃維持民食，解除商困，極為感激，關處長竭力籌劃車輛，雙方談話結果，頗為圓滿。並開連日以來，豐台積鹽運往許昌一帶者近萬噸，假以相當時日，即可完全運竣。茲錄平漢委員會致駐平辦事處車務處第一總段一電錄左：查疏運豐台積鹽，分配車輛一案，前經議決公布，照積鹽成數計算，以義興為一團體，集豫汝三家為一團體，集豫汝三家在一團體內，亦應按照存鹽成數分配車輛，以昭公允。現第五十六，五十八等列鹽車，每站報告集豫汝互相爭執，延不裝車，致車輛虛糜，影響路收，殊屬非是。仰該處再行愷切宣示，並飭每段遵照原案辦理為要。黃振興篠。（十七日）2

彌月之期一場血戰
氣令智昏不顧利害 拿土槍作木棍用

河北大興縣第二區小林莊住戶王姓老嫗，家境豐富。嫗曾養三子，長名殿英，次名殿義，三名殿成，均已三十歲上下，皆務農為業。王宅前院，有住戶名叫胡少堂，原籍山東人。胡某從前即在王家傭工，嗣因殿成兄弟繼起，故不用胡某做活。胡在該村娶得陳姓之女為妻，過門以後，胡某便在王宅前院另造茅屋數椽，自耕為食。向來胡王兩家，隣誼尚屬和睦。惟王嫗性情潑悍，遇事，

好出風頭

常因小事便和人家大鬧，稍不適意，即揮衆子出陣動武，結果，得勝不休。本年一月間，胡妻養一子，迨至二月十九日，為滿月之期，

是日親朋畢至，賀客盈庭。鄉中俗例，凡屬嬰兒滿月之日，必須剃去頭髮，宴賓之後，抱兒當庭拜客，客出禮儀，給嬰兒祝賀，興高彩烈，頗極一時之盛。原來該村距城市甚遠，缺乏剃頭匠人，凡有嬰孩之家，都是自買剃刀剃髮。胡少堂當日事先未曾預備剃刀，臨時無法，便到王家找王嫗借刀使用。但王家原有剃刀兩柄，一好一壞，當時王嫗乃將壞刀借給胡某，胡某不樂意，走出王宅門外時，說了幾句怨語。不料王嫗尾後竊聽，待胡歸家後，王嫗便領三子，洶洶至胡家大興問罪之師。移時，兩家即大打起來，胡因

孤戰失利

身上小受微傷。胡家諸客，正在猜拳暢飲之際，忽聽院內喧嘩，大家蜂擁而出，拉拉扯扯，胡少堂遂被人阻在屋內，王殿英被人阻在屋外，雙方對敵不着，互相叫罵不休。胡因小挫，加之頂上流血不止，居心實不甘休，忽見門後一物，只認是木棍，操起向外再戰，不料是一支不滿三尺土槍，該槍筒內原有火藥小鐵子彈，比及胡少堂拿槍一舞時，將

槍機觸發

，斯時王殿英正對槍口，被槍打得滿臉花，隨即倒地身死，還有一粒細子彈，將拉架人王之清左手掌打得穿通而過。本案發生以後，遂由大興縣轉至地方法院。曾由地方法院依刑法三百二十九條第一項，判處胡少堂有期徒刑，王殿成，王殿義，依刑法二百八十二條第一項，判處有期徒刑。二王接判不服，申請更審，昨日下午，地方法院開刑一庭審理。推事升堂後，提王殿成，王殿義，胡少堂三人入庭，訊問年齡，籍貫，住址，職業，王殿成供：「年二十七歲，河北大興縣小林莊人，種地為業。」王殿義供：「年三十歲，河北大興縣，小林莊人，種地為業。」胡少堂供：「年四十八歲，山東人，住小林莊，種地為業。」推事先問胡少堂：「你今年二月十九日那天，是怎麼把王殿英用槍打死的？」答：「那天是我妻養了一個小孩子滿月，我去找王殿英的母借剃頭刀，給

小孩剃頭

髮。他母親就借我一把不能使的刀子，我一看當時就還了她，她家本有兩把刀，一好一壞，她借壞的給我，我當然是還她。我走之後，她就先帶王殿英到我家說我罵了她，我說沒有，王殿英手上就拿一大木棍，突的一棍就把我頭頂打破，回身他哥兒三個都來打我，他各人都拿木棍打我。過一會兒，我家請的客人都出來拉架，把我拉進屋內。他哥兒幾個還要來打我，我那血把眼睛都糊的看不清了，這末我一伸手在門後就拿那小槍，我還以為是木棍，不料把王殿英打死。我向來是在他家做工，近幾年他家才不要我。」推事又問，王殿義：「你那天打胡少堂沒有？」答：「我實係沒打他，」推事說：「前驗胡少堂的傷，不是一個人打的呀！」答：「那都是我哥哥王殿英打的。」推事又問王殿成：「你打了胡少堂吧？」答：「我那天給胡少堂開飯，

他們打架

我都不知道，回身我大哥死了，我才去的。」推事說：「你們兩人都說沒打，怎麼前次本院傳到的證人，都說你們哥兒們都在場打架，就是你父親沒打，是不錯的。」王殿成說：「我們向來都不敢惹他，那裡還敢打他呢？」推事說：「本案辯論終結，聽候宣判。」說畢，退庭。2

天津市府 籌辦模範工廠
社會局呈報經過 市府議決採納

【天津快信】市府于十七日上午十時，舉行第一百十六次市政會議例會，由張市長主席。討論下列各案：（一）財政局為屠宰稅，鷄鴨卵牙稅兩徵收所，彙辦牲畜等四項牙稅，擬定開辦經常預算草案，連同組織說明，呈請鑒核案，審查報告。議決，照審查案通過。（二）財政局呈送修訂組織規程，及辦事細則案，審查報告。（三）捐務處呈送修訂組織規程，及辦事細則案，審查報告。議決，以上二案，併照審查案通過。（四）屠獸場呈為各場處安設電話，以利場務，並擬由整理費項下開支，請示遵案，審查報告。議決，原則通過，先與電話局接洽減費裝置呈報再議。（五）財政局呈復為捐務處清查房舖捐所需經費，擬自十月份起，按月照撥，請示遵案。議決，由十一月份起照撥。（六）公安局呈為據特一分局呈報添設消防井口，及自來水管最低價格，是否可行，請示遵案。議決，市庫無欵，令由該分局長就地籌劃，呈復具報。（七）社會局呈報辦理調節銅元價格，並擬訂銅元平價辦法，及平價兌換所組織大綱，請核准執行案。議決，緩議，令社會局另籌臨時維持節關銅元價格，令財政局籌議平市官錢局辦法。（八）社會局呈報籌辦模範工廠經過情形，並擬補充意見，及度量衡新器推行辦法，請鑒核案。議決，採用第二項辦法，推行大綱草案，與下列第九案，併案審查。（九）社會局呈為購置檢定用器具，可否由市府核發，請示遵案。議決，以上兩案，併案交付審查。以上共九案，討論畢，散會。

提倡工藝游藝競賽
市府公佈獎進辦法 地點日期隨時擇定

平市府昨規定各種工藝游藝競賽辦法，經市政會議決議公佈。照錄各條文如下：【第一條】本府為提倡各種工藝游藝起見，特製定競賽辦法，以資獎進。【第二條】競賽項目，分工藝，游藝兩類。工藝為地毯，沙燈，景泰磁等。游藝為菊花燈，花燈，音樂，風箏，金魚等，其餘凡可供競賽者，均可列入。【第三條】凡本市市民如願將所有工藝品，或游藝品加入競賽者，應先向本府報名登記，以便屆時與賽。【第四條】競賽物品之優劣，由府聘請各項專門人員充評判員，共同評判分定等級，列表送府核定公佈。【第五條】凡經核定列入最優等者，得酌量給予獎品。【第六條】競賽之地點及日期，隨時由府擇定，先期公布週知。【第七條】本辦法如有未盡事宜，隨時修正。【第八條】本辦法自市政府公布之日施行。2

嚴禁兒童爬城
摘食酸棗墜跌斃命 自治會請公安局預防

本市自治委員會，前據第五自治公所函稱，西繼胡同後北城牆，有某姓小兒摘食酸棗，一時失神，跌地斃命。昨特函請公安局，通飭各區，嚴禁兒童爬登城牆，以免危險。茲錄原函於後：逕啟者，案准第五自治區公所函，據本區公民于維綱函稱，本年九月八日午刻，有不知姓名小兒，在維綱所居之西繼胡同四十八號房後迤北城牆，緣牆而上，至極高處，摘食酸棗。不意一時失神，由牆倒栽而下，跌於平地，當時不省人事。其臂腿骨斷筋折，頭破血出，濺溢滿地，情形慘不忍覩。當由警界人員，抬往醫院救治，行至義溜胡同，該小兒氣絕身亡矣。查本市城牆，內外牆頭，皆有酸棗小樹，滋生其上，夏末秋初，

悍婦趣劇
和律師開玩笑

律師王國樑，前代理珠寶市義和祥綢緞莊，舖東姜仙洲與姜之妻姜鄺氏涉訟離異，因此鄺氏迭經上訴，均不利，於上月間在法院門前，將該律師截獲，揪其額下美髯，該律師以鬚髮亦身體之一部，於是以傷害罪控告姜鄺氏，因此姜鄺氏又受刑事上開之處分，此鄺氏更為氣忿，於昨日起，每日在前門左府胡同王律師門前焚燒冥紙，以示咒詛。王律師對此婦之燒紙行為，因律無明文，無法應付，祇報告該管內二區署，請為驅逐云。（誰）（丁）2

戲界消息

程艷秋 在中和園本月二十七日（即星期日）准演日戲。為優待民衆起見，池座售價八角，並將自書苦兵集精印出售，得款賑災。戲碼為荒山淚，並聞是日中華戲曲專科學校全體學生到園參觀。

電影消息

上海 電影明星胡蝶女士等來平，拍攝啼笑姻緣影片，聞明星公司已接胡蝶來電，謂已於昨（十八日）日率全體演員啟程北上，明日即可到平。

誌謝

承南京國民週刊社贈「國民週刊」第一卷第二十二第二十三兩期合刊一冊

承北平燕大學生會贈「迎新特刊」一冊

北平廣播電台本日放送節目　九月十九日

中西唱片下午三點至三點十四分　吉祥戲院周瑞安鐵龍山雪艷琴鴻鸞禧三點十四分至六點三十分　中華樂社唱片八點三十分至八點四十四分　報告時刻氣象八點四十四分至八點四十六分　報告北平商情行市八點四十六分至八點五十分　報告國內新聞暨商業廣告八點五十分至八點五十五分　報告本台戲目暨樂社唱片八點五十五分至九點　科學常識九點至九點十五分　中和戲院梅蘭芳王鳳卿劉連榮蕭長華（全本法門寺）九點十五分至十二點

華台放送　中和戲曲九點至十二點

天津中原公司　秋季大減價　三十天　由國曆九月十日起

廉購貨物　價格公道　挑選精細　付寄快捷

東安飯店合記　白宮舞場

啓者秋高氣爽，涼風隨來，露天舞榭將不適宜，本場為謀顧客安舒起見，不惜巨資，特將屋內舞場大加擴充，重飾增華，准於本星期六日（即九月十二日）移入屋內舞場，從十三日起，每星期日，仍於下午五時舉行茶舞，其中新聘久負盛譽之歐洲音樂隊，芳香撲鼻，彷彿身在廣寒宮上，大有飄飄欲仙之慨，除原著名舞星十數名外，復新邀艷麗舞星數名，參加伴舞，備有細點西餐，以助舞興，各界仕媛，亦極豐美，仍希顧客諸公，隨時辱臨，必能何乘興而來者，滿意而返，誠平市第一娛樂場所，諒亦樂許也，白宮舞場謹啓

交通飯店舉行賑災週

按本年洪水泛濫，災被廣大，千萬災民，奄奄垂斃，凡屬胞與，靡不慨然爭先施予，敝店爰於本月十五日起至二十八日止（所有西餐酒水並舞票等均照原價）由兩星期市收額以千元內提出百元一成捐付賑災，尚希各界樂善諸君踴躍賁臨是幸

舞臺第一

九月十九（星期六）白天准演

價目　大池子　前排三　角後排　樓上一　律二角　概不加　錢

金鋼鑽　三娘教子　鄒劍珮　坐樓殺惜　王文源　坐樓殺惜　秦月樓　鐵公雞（頭本二本　三本四本）

九月廿日星期日白天　秦月樓　王文源　金鋼鑽　小奎官　五子哭墳　現在售票

華樂園

十九星期六白天　孟麗君　何雅秋　陳喜星　木蘭花　馬德成　茹富蘭　劉硯亭　茹富惠　落馬湖

十九星期六夜戲　富連成全體合演　洞庭湖　忠孝全　雙搖會　惡虎村　浣紗計　現已售票　男女合座

廿二星期二夜戲　張麗蓉　邢君明　諸如香　茹富惠　蔣少奎　曹連孝　全部一捧雪　特約包丹庭　甄洪奎　楊春龍　探莊射燈　朱少峯　汪本珍　賽太歲　過皇后　先期售票　風雨不停

開明

九月十九星期六　夜戲　自動義演　各省水災急賑義務戲

荀慧生　金仲仁　芙蓉草　蔣少奎　馬富祿　全部十三妹

春生社緊要啓事　敬啓者本社受天津北洋戲院之聘，因該院建築發生障礙，亦未能停演，是以返平演唱。時值各省水災急賑義務戲，本社全體演員加入第一舞台演唱，於星期六即今晚義務夜戲一晚，所有十九日全本收入，全行捐助，發起之意，望各界士媛於娛樂之中，行慈善之意也

城南遊藝園（九月十九日）

李沁香　李吟香　【早】趕三關　虹霓關【晚】　美人計迴荊州

文明（育德社）新戲　關菊隱　陳玉秋　【早】張汶祥刺馬　【晚】慈母血

坤曲（施家班）詞劇　施文韻　施春軒　施春娥　【早】【晚】【二本】【二本】新大毯堂李三娘

露天電影　國產新片演十大本　碎琴樓

武術踏車技術團　王義章　劉緒章　高智永　每逢星期六星期日　全體會員義務表演

中和

九月十九日夜戲　梅蘭芳　劉連榮　王鳳卿　蕭長華　諸如香　李壽山　淮帶法門寺大審　沈三玉　王和玉　曹璽彥　戰馬超　姜妙香　程繼仙　朱桂芳　雙岳家莊打瓜園

中和

九月廿一星期一　夜戲　程艷秋　各界函電一再敦煩　漢代歷史名貴傑作　唯一悲壯偉大名劇　文姬歸漢　精製佈景五色電光

另備劇中說明詞句，印成精本，並託艷秋程君自書封面，臨場隨票分贈顧曲諸公

佳座無多　購票請早

國聯攷察教育團 月底可到滬
團員四人上月已啓程

【南京特約通訊】外交部昨接出席國聯會代表吳凱聲電稱：國聯會派考察教育團四人，於八月三十一日啓程由美來華，九月二十九日即可抵滬云。2

蔣陳慰留魯蕩平
民院學生又擬活動

民國學院一部分學生，又將鼓動學潮，意欲驅魯，外傳風說，曾誌本報，日前教部某君會以私人資格，電致民院董事，謂民院如再起風潮，中央不惜以處置勞大者處置民院云云。故董事方面，盼望學生安心讀書，勿受人鼓惑，否則民院前途必不堪收拾。聞魯氏對民院及津市整委兩職，亟欲擺脫，曾電京辭職。蔣主席及陳立夫均來電慰留，未准。魯擬日內赴京，面向中央，報告黨務及學院情形。茲錄蔣陳兩電於後：

（一）蔣主席來電　機急，天津市黨務整理委員會魯委員蕩平兄鑒，值此天災人禍，尤應勉方共維鉅艱，所請辭職，應勿庸議，中正刪（十五日）印。

（二）陳立夫來電　天津市黨部魯若衡兄鑒，寒電悉。兄才長肆應，中央倚畀正殷，值此時艱，尤賴匡濟，萬望勿萌退志，所囑代陳之處，尚非其時也。陳立夫銑（十六日）。

【又訊】聞教部亦有電致魯氏，囑整頓民院放手做去，切勿敷衍云。2

陝教育界 突起風潮
運動會場羣情喧嘩 各校師生一致驅李

【西安十七日上午零時十分電】陝省立各校，銑（十六日）在西安習武園，開全運會，選手比賽，忽有各校校長及教職員，約二百餘人，由第一中學來會場，大呼打倒摧殘教育的李範一（即教廳長），各校學生數千人齊響應，李範一即逃去，唯秩序平靜，旋繼續運動。下午全省各校校長，教職員及學生具呈省黨部省政府，呈請撤換李廳長，並發有長數千言之宣言，數李九大罪狀，省府楊主席虎城，即分派軍警前往彈壓，並即召集省府臨時會議，討論辦法。2

平大校務會議 今晚開會
討論各院整頓辦法

北平大學，以各院現已正式上課，一切事務，即待整頓，特定於今日（十九）下午五時，召集農，法，醫，工，藝術，俄法，女子文理各學院院長，在南海校長辦公處，開校務會議，討論各項重要議案，並開對於法學院災區學生免費運動，亦將有所討論云。2

余同甲允維持 郁院校務
日內召開董事會

郁文學院，為院長問題，學生代表連日與校董余同甲，商議結果，余已允為贊助，除一面派代表劉冠英等到院暫負維持之責外，並擬日內與熊希齡協商召開校董會，討論選舉正式院長之辦法，該院學生，現已安心上課，靜候解決云。

【又訊】該校舊生，以家欵未能匯到，學雜各費，無法繳納，呈請該校予以變通辦法，該校查屬實，特擬定變通辦法六條，已於昨日（十八）布告該生知悉。茲錄於下：（一）舊生學雜等費全額一次繳足者，即時發給學生証，憑證逐日領取本學期講議。（二）學生因一時家欵未到，不能繳納學雜圖書體育講義等費全額者，將暫准先交半數，以便上課聽講，但不發學生證及註冊證。（三）已繳納學雜等費全額半數者，得發給臨時講義條，憑條領取講義，限期一個月，過期無效。（四）凡繳學雜等費全額半數之學生，統限一個月內，將下欠之半數繳齊，不得藉故拖延。（五）此項規定，係因舊生暑假期內多未回里者，一時家欵難以匯到，經學生自治會一再請求，本院不得不稍為變通，以示體恤，但本期新生不得援例，仍限一次交齊。（六）本臨時辦法，由九月十四日開課日起，至十月十四日止為有效期間，過期無效。2

災區學生 酌免學費
教部通令各省市

【南京十七日下午七時十五分電】教部通令各省市教廳局，轉各校，凡屬陝，甘，綏，察，鄂，贛，湘，皖，豫及江北各地災區學生，酌免學雜各費。2

中國學院 興工建築理科大樓
一部份學生將呈建議書 該校事務會議決數案

本市中國學院，自教部立案以來，對於校務，積極整頓，尤對於理科設備，異常努力，現正大興土木，將原有之假山石土，移至第一宿舍，填高其窪地，其假山之舊址，即開始建築理科大樓於其上。又據一部份學生，為促進學校發展起見，特於昨日下午一時，開會於本校民中圖書館，提出建議案甚多。據開內容係改良課程，加請教員，裁汰冗員，修築大門禮堂教室，刷新窗門，減輕學費，學校財政公開，組織監察委員會，由學生參加監督之。遷移圖書館，增加圖書，並擬舉胡秀蕃，林淵鋒，許漢三，趙慶窩，鞠遺秋五人，負責起草建議書，擬在下星期一紀念週時，親呈副校長余同甲，並自十九號起在該校日刊公佈，徵求同學意見，簽名參加云。

事務會議

中國學院，前日下午三時，在該院會議所開第五次事務會議，出席人員，余同甲，蔡增棠，王藝，閣銘銳，楊文化，江士新，錢浩，王紹惠，王建五，張鴻逵，劉元穌。主席余同甲，禮節如儀，茲錄議決案如下：

（一）余副校長報告，前次議決，假定教職員捐薪助辦法，旋經報告校務會議通過，並決定由校務函通知教員，請查照贊助。（議決）照辦。（二）革命紀念館設備計劃，究應如何着手進行。（議決）先行估計價值，再行討論。（三）體育會事，為已經派定李君漢民負責辦理，惟以事務繁雜，仍須有人襄助。（議決）公推楊君文化助理之。（四）職員徵章是否仍須更換。（議決）一律改換其式樣，即依學生徽章式樣，加以職字以資區別，並仍用銀質。（五）會計科報告，此次更換學生徽章，舊生多有觀望不肯交費換領，應如何辦理，（議決）由校揭示聲明舊章作廢，另換新章，並將前次議決兩項舊生換徵章辦法一併公布週知外，再登報聲明之。（六）擬將大宮門內兩旁軍房改作辦公室（議決）先由庶務科，擬定計劃，估計價值，再行討論。（七）本校外水溝，已經工務局飭工排挖，嗣經宏達中學提議，函請工務局改修暗溝，並准工務局函復該項工程，除由該局補助三分之一經費外，尚須八千餘元，請與宏達商酌認捐等語，究應如何辦理（議決）由庶務科向宏達接洽，如無妥善辦法，即請工務局仍照原來計劃，暫將明溝排挖通，四時四十五分散會。2

師大社會學系 主任問題
日內或可解決

師範大學，文理教育三學院，已於昨日（十八）同時正式上課，所有各系主任教授講師等，亦均大致聘妥，現祇有文學院社會學系，因主任黃凌霜中途他去之繼任人選，因受限制兼課致影響，人才極感缺乏，以致該系呈停頓狀態。校長徐炳昶，極為焦灼，連日向各方羅致，終未得圓滿解決。又因現已正式上課，該系自不便久停，致荒學生課業，籌商結果，擬由校長或文學院長黎錦熙暫行兼代該系主任，另請北大教授許德珩協助辦理，並聘潘懷素擔任教授，此項辦法，正在商議中，日內必有相當之解決云。2

小學校長請願 昨無結果
八月經費在商借中

市立小學校長會全體委員，昨日（十八日）上午十時，赴教育局請願，催發八月份經費，教育局長周學昌，因公外出，由第一科長齊肇豐接見，校長代表馬文鼎，宋華甫，弢峻唐，傳亮，蓋漢三，蓋策升，趙仲元，何次卿，李棟，閣立庭，趙伯英，張述棠，張雪如，相繼發言，聲述來意，齊氏答稱：局長對於諸位清苦生活，深表同情，周市長亦盡力負責籌畫教育經費，現市長與局長商議借欵辦法，侯有具體辦法決定後，可望在節前發放，各校長始辭出云。2

中小學急賑會 幹事會議
議決遊藝會秩序

教育局主辦之中小學校遊藝大會，二十二日在開明舉行，除各校學生參加外，特聘專家表演各種遊藝，教育局長周學昌，亦演奏提琴，紅豆館主，蕭明女士等演唱舊劇，當場概不慕捐。遊藝股昨特開幹事大會，討論秩序票價及宣傳方案，並規定遊藝會職員名單云。2

各市縣 文獻委會
可酌量擬定人數

【南京快訊】內政部為市縣文獻委員會委員人數，應由各該地方政府，酌量擬定，呈報該管上級官署核定，再行組織，昨特通咨各省市政府，飭屬知照。茲錄原咨如次：

為咨請事，案准江蘇省政府咨，據民政廳呈轉，據武進縣縣長呈稱，奉發市縣文獻委員會組織大綱第二條內，載文獻委員會，由市縣政府組織，以教育局長，各區區長，各校校長，各圖書館館長，各教育館館長，為當然委員，并將延聘本地方之碩學通儒，及熟習地方掌故者為委員等語，查本縣學校校長，計中學校九人，完全小學三十九人，初小學校三百四十九人，若完全為當然委員，人數未免太多，究竟學校校長，是否以中學或完全小學為限，而聘任人員，有無至少至多標準，請核示等情，轉請核復等因，准此。查市縣文獻委員會組織大綱，前經本部擬定，呈奉行政院令，准於本年七月二十五日分行飭辦在案，茲准江蘇省政府咨請，解釋文獻委員會當然委員及聘任委員人數各節，亦不無相當理由、惟查各省市縣教育狀況，學校數目，文化程度，參差不齊，所有各該地方文獻委員會委員人數，自不能預定標準，可由各該地方政府，酌量當地情形，擬委員人數，呈報該管上級官署核定，再行組織，統期於法理事實兼籌並顧，免自窒礙難行之弊，除咨復並分行外，相應咨請貴政府查照，並轉飭所屬知照為荷，此咨。2

燕大學生組織 新聞學會
已選定六股幹事

燕京大學新聞學系，近為聯絡感情研究新聞學理及其實際應用起見，特組織燕大新聞學會，於昨日（十八日）下午一時，舉行第一次全體大會，通過會章二十二條，並選舉該會職員，計有文書股長高青孝，交際股長鄒毓秀，出版股長沈劍鴻，講演股長李亦，參觀股長楊肖彭，會計股長湯佩珍等六人。每人任職期限，定為一年，定每月之第一星期內開幹事會一次，每學期開學後及放假前一月內，各召集全體大會一次云。2

北平圖書館 今明賑災展覽

國立北平圖書館，特定於今（十九）明（二十）兩日，在該館開籌賑水災圖書展覽會，以所得票資，悉充振欵，一俟集有成數，彙寄各慈善機關，代為放散云。2

教廳秘書 張鴻來昨來平
三月假滿即回廳

師大附中主任張鴻來，前會攜具呈文，親至教廳面謁陳寶泉，堅辭新委秘書之職，陳以張氏治學多年，經驗宏富，教廳事務，端賴協助，當即懇切挽留，並准予給假三月，俾得辦理平中事務，一俟假滿，回廳辦事。2

北平中學

招生　男　女

班次

附設高小

報名

考期

校址

鹿閣世律師事務所

天津法界廿四號路巨福東里十九號電話三〇〇三四　北平宣外椿樹下頭條一號電南二九四二

律師謝越石特別啓事

本律師因上年在津遺失陽文鐵線篆刻方印牙章一枚，己經登報聲明作廢，今又補刻篆書銅印一枚，與前存陰文篆刻牙章並用，除呈報法院留存印鑑外，特此再行聲明

事務所　北平西城南駱駝灣三號電西二零三　天津英界松壽里廿五號

現代文化叢書

新月書店對于現代文化的大貢獻

五十種

內容扼要　文字簡練　價目低廉

編輯者　胡適　羅隆基　徐志摩　潘光旦　丁西林

政治經濟

書名	著者
現代文化總論	胡適
現代政治思想	羅隆基
現代國際公法	王化成
現代國際組織	王造時
現代經濟	何浩若
現代財政	戴藹廬
現代法學	梅如璈
現代行政	羅隆基
現代政治制度	蕭公權
現代市政	張慰慈
現代國際關係	時昭涵
現代政黨	王造時

社會研究

書名	著者
現代工業	馬君武
現代商業	楊蔭溥
現代農業	張心一
現代交通	廖芸皐
現代勞工	陳達
現代人口	吳景超
現代社會學	吳文藻
現代婚姻	潘光旦
現代婦女	潘光旦
現代種族	吳澤霖
現代戀愛	徐志摩
現代宗教	吳耀宗　趙紫宸
現代水利	沈亮
現代圖書	袁同禮

教育哲學

書名	著者
現代大學教育	董任堅
現代中學教育	廖世承
現代史學	雷海宗
現代哲學	全增嘏
現代倫理學	張東蓀
現代邏輯	沈有乾
現代心理	沈有乾

自然科學

書名	著者
現代地理學	王成組
現代物理	丁西林
現代化學	沈鎮南
現代數學	朱公謹
現代醫學	桂質良
現代電學	顧毓琇
現代天文	余青松
現代地質	翁文灝

文學藝術

書名	著者
現代小說	郁達夫
現代戲劇	宋春舫
現代文學批評	梁實秋
現代美術	華林
現代音樂	黃自
現代建築	梁思成
現[illegible]詩	邵洵美
現[illegible]文	葉公超
現[illegible]文學	潘光旦

[illegible]

預約辦法

預約兩個月內出齊

本叢書共五十冊，每冊定價實洋五角，合計洋二十五元，預定全部祇收洋十五元

本叢書共分五組（一）政治經濟共十二種（二）社會研究共十四種（三）教育哲學共七種（四）自然科學共八種（五）文學藝術共九種

以上分組預定者照價一律七折

本叢書每種如有臨時增加冊數仍照預約價收取

預約日期自九月十日起至十一月十日止

預約處（外埠）上海四馬路新月總店　北平米市大街新月分店

新月書店　北平米市大街　上海四馬路中

吐血得生丹

家傳百效之神方，與市售廣品實不[illegible]……肺勞傷吐血咳嗽痰中帶血咳血大口吐血……一切失血等症……外省函購加郵費二角……

[illegible]……為救同胞，諸君如有眼疾……視物昏花者，速點此水，瞭膜昏霧立退，其效如仙……眼疾大症及經年暮目，透一線光者，全能藥到病除……仁濟堂王醫便是……

外埠通信

閩省五幹線工程
已完成者一〇八五里 尚未建築者一四六五里

【福州特約通訊】閩省境內多山，交通阻隔，爲日已久，年來建設當局，對於建築道路，曾努力進行，擬定步驟，逐漸興修，現已有相當成績。在幹路方面，原定爲五大幹線，即一，閩浙第一幹線。二，閩浙第二幹線。三，閩粵幹線。四，閩贛第一幹線。五，閩贛第二幹線，同時興工，惟間因匪亂，財政困難，未能如期完成。據最近調查，閩粵幹線，除雲霄詔安一段未告竣外，幾乎全部完成。他如閩贛第二幹線，亦在積極進行，漳龍（自漳州至龍岩）一段，年內即可通車，爰將調查所得，列表如下，用以明瞭閩省道政交通之情形。

甲，閩浙第一幹線 全線長七百華里，由閩侯經連江，羅源，達福鼎屬毗連浙江之分水關，就中閩侯連江段，已興工者，計四十里，不久即可完成。

乙，閩浙第二幹綫 全線長五百四十華里，由南平經建甌達浦城屬之仙陽，已完成者，有南平建甌段六十里及浦城至仙陽之五里，其他各段，尚在進行中。

丙，閩粵幹線 全線長一千一百二十八里，由閩侯經甯仙，泉漳各屬，直達詔安。已建築完成開始通車者，計七百八十里，即一，閩侯至常思嶺段，已完成四十里。二，常思嶺至江口段，已完成八十六里。三，江口至楓亭段已全部完成，計長一百二十六里。四，楓亭至洛陽段，已全部完成，計長九十二里。五，洛陽至同安段，已全部完成，計長一百五十五里。六，同安至角尾段，已全部完成，計長九十二里。七，角尾至漳州段，已全部完成，計長六十五里。八，漳州至漳浦段，已完成者六十八里，尚有六十二里，亦已興工，年內即可完成。九，漳浦至雲霄段，已完成者五十八里，尚有七十里，亦已着手進行。十，雲霄至詔安段，長一百三十六里，尚未興工；聞建設廳已派員前往籌備矣。

丁，閩贛第一幹線，全線計長九百八十二里，由閩侯經水口，南平，邵武，而達光澤之杉關。已完成者：一閩侯至穆源段一百十五里。二，九里灘至南平段一百三十五里。三，邵武至光澤段一百二十里。尚有三十五里，據邵光幹路工程處報告，已興工建築不久即可通車。

戊，閩贛第二幹線 全線長六百六十里，由漳州經水潮龍岩，汀州，而達贛屬之古城。已完成者：一，漳州至水潮段之一百四十里內，已通車者八十里，其餘六十里已興工，年內可以完成。二，水潮至龍岩段，長一百三十八里，已完成者七十里，尚有六十八里，亦已測量完竣，正在興工建築。三，汀州至古城段，長五十六里，已完成十六里，其餘四十里，尚在建築中。

就本省，五幹線統計之：原定里數爲四千零二十五里。已建築完成者，達一千零八十五里，尚在建築而未行車者，有四百七十五里。未行建築者，爲二千四百六十五里。

又在閩粵幹線中，各段雖已完成，開始通車，惟尚有許多障礙，致全綫難以貫通：如晉（晉江）惠（惠安）交界之洛陽橋，與安海通達水頭之五里橋，在地理上爲閩粵幹線所必經之路，而其原有橋樑，皆係石板造成，殊難行駛汽車，如改造爲新式橋樑，勢非鉅金不能舉辦，際茲省庫空虛，籌款更屬難事。此外常思嶺至洛陽橋間，各段中有多數橋樑，當時因急于通車，而阻于經費，暫以木架爲過渡辦法，然木架橋易于損壞，尤當早日改造。其最爲危險者，間有木架橋樑，損壞之後，各段工程處未行修造，驅至汽車，涉淺水而過，亦所常見云。（九月七日）一厂 6

蔣作賓過瀋談
勾留兩日經朝鮮赴日就任
決心使中日相諒相安

【瀋陽特約通訊】新任駐日公使蔣作賓氏於十二日由京抵平，勾留兩日，謁見張副司令後，遂於十五日早八時二十五分，乘北寧路特別快車東來。十六日早六時抵瀋，使館一等秘書丁紹伋隨行。蔣氏抵瀋時，適值雷閃雨雹，相爲暴作之際，蔣氏當由南滿站下車，日領事到站歡迎，華方歡迎人員，外交特派員王鏡寰等，事先俱到遼寧總站接迎，致相交錯。蔣使下榻於三經路凌格飯店，王特派員於九時半到凌格飯店訪蔣，日林總領事旋亦往晤。記者曾往訪晤，比承接談，據謂「中央對日外交方針，素以親善爲懷，今後更須力求趨入真正親善之途。中日間關係深切，利害相繫，中國不利，日亦不利。個人（蔣自稱）意思，共存共榮四字，確爲中日間之立腳點。過去中日間不幸事件，純因彼此誤解而造成，本人辱命使日，已抱決心與傾全力，以解釋中日間誤會，而使兩國間永登相諒相安之境域。中村事件尚在調查中，萬鮮兩案中央已繼續交涉，本人到任後，當協助進行。在平時謁見張副司令兩次，談及中日間各項交涉問題，張氏表示無何成見，綜以中央意旨爲意旨。至於張氏入京期，報載係於雙十節前，本人未與談及。中央對粵事處置，具有十分把握，本人在瀋擬留兩日，與東北各要人晤面並訪問日方關係者，事畢遂赴朝鮮祭坟與慰問，預定在京城平壤有相當之勾留，即往東京就任，就職之期現尚未定。」又對於漢口市長劉文島使德一節，記者曾詢及，蔣謂「報載劉被國府明令撤職查辦，爲國際間禮貌關係，劉使之使德又非有實現之可能性」云云 又日使館參事江華本氏，前由京到長春調查萬寶山案，茲已於十五日到瀋，即隨同蔣使赴日就職云。◇ 6

土匪猖獗 應即派隊痛剿
禁止駐軍干涉詞訟
魯豫清鄉督辦署之兩電

【濟南特約通信】魯豫清鄉督辦韓復榘，對于剿匪清鄉，積極進行，惟以前駐軍，遇有匪警，往往借口未奉長官命令。不肯往剿，及至奉到命令，則匪已遠颺，此剿彼竄，徒勞無功。又以剿匪駐軍，時有干涉人民訴訟及收繳民團槍支之事，爲此特函山東省政府及第一軍團，轉飭四路民團軍，並電魯豫清鄉督辦公署開封行署主任劉耀揚，轉函國民軍總司令部開封行營，通飭所屬直轄軍隊，並豫境各友軍，嗣後遇有土匪猖獗情事，一面向長官請求命令，一面即刻派隊痛剿，庶省時間而收實效，並嚴行禁止各該駐軍，干涉人民訴訟，繳收民間槍支。茲錄該電原文如下：

一，開封行署劉主任鑒，查時局現告安謐，自應積極辦理清鄉，以期肅清土匪，藉消地方隱患。凡駐在魯豫境各部軍隊，其奉令清剿者，自當竭力進行期早竣功。即各縣駐防軍隊，亦應隨時協辦，以收速效。前者各縣駐軍，對於其防地附近，發生匪警，輒以未奉長官命令爲辭，不予及時剿辦，致令匪勢坐大，到處竄擾。及經地方官吏呈准令駐軍勵辦，而文電往返，輾轉需時，人民已飽受匪患。況匪勢飄忽，稍縱即逝，偶一失時，動勞師旅。敝署職司魯豫兩省清鄉所定清鄉計劃，對於此事，自應力矯前失。嗣後凡駐在當地之軍隊，遇有匪警，經各縣及人民請求協助時，應即一面呈報上級長官，一面即時赴援，不得延誤，事關軍人衛民天職，自當奮勉從事，以恤民艱，除分行外，相應函請貴部省政府通飭所屬，一體遵照辦理，至級公誼。

二，魯豫兩省，近年以來，盜賊充斥，民不聊生，非實行清鄉，不足戢匪氛，而安黎庶，此次舉辦清鄉，安民除暴，端賴各地駐防軍隊及民團等協助襄辦以期澈底肅清。查各地駐防軍隊，清剿部隊，及民團等，向皆深明大義，紀律嚴明，愛國愛民，早騰譽於全國。其間循分知法，恪守本職者，固不乏人，而濫用武力，濫用職權者，亦在所難免。據近所聞及，每有剿匪案，致多干預民刑訴訟，並有罰槍罰款及向人民掉換槍支等情弊。甚至藉案株連，羈押勒贖，弊端百出，殊堪憾恨。須知一人敗譽，全軍所關，一案稽壓，數家受累，不惟有妨軍譽，易滋民衆反感，亦且于清鄉前途，大有障碍。以前各主管長官，雖經申令禁止，而言者諄諄，聽者藐藐，積弊仍未革改。本署成立伊始，對于此項積弊，力求禁絕，特爲嚴申誥誡，用資遵循。嗣後關於民刑訴訟案件，不得擅自受理，如遇盜匪案件，涉及民刑訴訟範圍者，亦應於本案訊明核辦後，迅予移送當地法院辦理。其對於辦理盜匪案件，亦不得藉端需索，而害閭閻。倘有因案擅自罰槍罰欵，及勒取財物等情事，一經人民告發。或經查實，定必從嚴懲處不貸。事關整飭軍紀，及消除清鄉障碍，相應函請貴部查照，迅飭直轄四路民團指揮飭屬一體遵照爲荷。（約）◇ 6

前清德公爵府 即前清江西巡撫德宅拍賣啓事

本府拍賣先人遺產由九月十六日至二十日續拍五日每日上午九時起參觀下午二時半至七時在東四三條十四號本府拍賣特此啓事 德潤民啓

律師夏彥藻代袁孫氏通告

茲據袁克良之妻袁孫氏聲稱其夫曾於十八年五月九日存於北平中國實業銀行銀幣一萬元註明一年期十九年五月九日屆滿取得第一二四九號存單收執爲證惟因氏夫患病一切家事由氏處理關於此項存款延滯迄今尚未提取氏夫圖章遺失曾經迭次因他事登報聲明作廢現因提取此欵中國實業銀行仍令登報聲明並取具保證嗣後如有糾葛由氏同本律師及舖保負責與該行無干言定登報三個月在此期間內如有糾葛儘可聲明以便辦理過期無效氏即取保提出業經該行同意請代登報聲明各等情者袁克良君因病由妻孫氏代行處理家事前因辦理他項事務連同圖章遺失履次登報聲明茲再代爲鄭重聲叙緣由如有對於上開存欵關係情事僅可於登報期內聲明異議逾期無效即由本律師代表憑舖保提出此啓 事務所日界福島街仁壽里七十八號 電話二〇四九

王君異畫鬻

潤例函索寄 收件處宣武門內鮑家街丙二十七號

搜毒八寶牛黃丹 本堂不惜重資揀選珍貴藥品秘製八寶牛黃丹

原版西書 紀念期內減價發售

現在本公司創立三十五週 舉行紀念大贈券 惟只限本版圖書及儀器文具等 原版西書 不在此例 茲特於九月一日起 至十月九日止 將舊存原版西書 特別廉價 金圓折合國幣 僅作二元五角 其新到各種 折合亦比市價爲低 藉表輔助教育之微意 秋季開學用書亦俱備足 尚希 惠顧諸君早臨選購是幸！

北平商務印書館啓

依照教育部新課程標準編輯

沈彬編著 蘇夢麟 徐志摩校

先出一冊 實洋四角

初中英語讀本

1 注音：根據部令，推行世界各國所公認的萬國音符，使學者發音，得以正確統一，
2 教材：初中英語，以語言爲重，故本書教材，悉以中學生習外國語之程序作原則，一切俚語童謠等不適國情者，概不列入，
3 字量：全書六冊，以桑特克氏（Thornbike）之最常用字表的起首二千五百字爲範圍，每課平均分配，無過多過少之弊，每字，更採演進式的反覆練習以資純熟，
4 文法：在讀物中提出教授，以比較式前後聯絡，舉例顯明，分析詳盡，使學者不知不覺中，免除文法上的錯誤，
5 會話：以實際應用爲標的，採自動式的會話，活潑潑地，一洗枯燥呆板之弊，
6 背誦：遇有格言，名句，及文法上之方式等，特別提出，使學者誦憶，以便引用，
7 練習：每課之末，設練習一項，如習字，抄寫，塡字，造句，繙譯，改誤，以及模仿各種應用格式等，按有關係者，提出，
8 印刷：按照外國語教科式，字體大小，悉依學者的程度而累進，而墨色鮮明，插圖豐美，尤爲特色中的特色，●

編者有十餘年研究教授的經驗 故是書對於教學雙方貢獻極多

初中代數教本

張鴻溟編 范鳳源校

一：依據教育部新課程標準及學校所能教授的時間而酌取材料，務使代數的基礎，確植於學生心中而無過多或不足之感。
二：以淺顯的方法，引起學生興趣，並示以方法的使用，使一面能攝取日常淺亂的知識，抽出系統的原則，一面能將前人簡短原理，活用於各種事物。
三：學理說明，力求詳斷，問題深淺，前後有序，編次更求其有相互關係，不使學者教者，妄費一些時光。
全兩冊先出上冊實洋八角

初中平面三角法

薛邦邁編 薛邦達 吳學蘭校 一冊 實洋八角

一：是書依教育部新課程標準而編，適合初級中學學生的應用。
二：以中學生可及的能力爲標準，理論方面，力求淺顯簡潔，不落煩絮。
三：在理論後面，插入應用的習題，使學者明瞭三角在實用上的價值，而一方面也可引起其研究的興趣。
四：習題不但十分豐富，且選擇狠精，在練習的時候，可熟記理論。
五：教材數量，力求充實，使教師有充分斟酌活用的機會。

大東書局發行 北平楊梅竹斜街 電南二四二二

重要書目

書名	著者	價
三民主義概論	楊幼炯著	四角五分
法學通論	白鵬飛著	六角
記叙文作法	孫俍工編	七角
作文法講義	陳望道編	五角
孫中山先生遺教	黃昌穀編	一元五角
世界實業通誌	劉君木譯	二元五角
簿記與會計上下	會計學會編	各一元二
合作概論	唐啓宇著	一元
鄉村教育新論	古楳著	一元二角
總理全集上下	胡漢民編	五元
文藝辭典	孫俍工編	各六元
社會問題辭典	陳壽蓀編	四元
國民黨史稿	鄒魯著	二元八角
統計學概論	周一葵著	八角五分
現代美國政府	任道遠譯	七角
心理學史	韓士元譯	四角
歐美教育史	劉亮譯	一元八角
國學研究法	洪北平編	七角
立法專刊	立法院編	已出四輯
民事訴訟法	立法院編	四角五分
近代心理學	張顯之譯	七角
中學各學程教學研究	阮眞著	五角
中學國文校外閱讀研究	阮眞著	五角
日本對華最近野心之暴露	周佩嵐譯	三角
飢荒的中國	吳鵬飛譯	五角
德國連合兵種之指揮及戰鬥	許崇灝著	六角

民智書局大減價

期限 九月三十日止

地址 北平王府井大街

辦法

一，本版教科書一律六折
二，本版社會科學黨義及其他書籍由四折至七折
三，外版新書畫報地圖明星片雜誌美術品俱大減價
四，同業現欵批發及學校圖書館大宗購買另有優待
五，外埠函購郵票代洋十足通用

胡適之批判

貧困的哲學……胡秋原
活文學史之死……王禮錫

第三期要目

經濟文藝國際心理諸講座……王亞南 彭芳艸 汪辟疆 張競生等
小品隨筆讀書錄……陸晶清 朱雲影 賀揚靈 陳醉雲等
國內外著述界消息二十餘則
國外通信：留德指南……孤鴻
讀者的回聲……周曙山等

第四期要目預告……中國社會史的論戰專號

預定全年三元六角 每期字數在三十萬言以上僅售三角

神州國光社出版 地址 宣內大街甲字九十二號 電話南局五五六五號

傾動出版界的篇幅最鉅內容最豐價格最廉……的讀書雜誌！

上海開明書店 紀念大贈券

祇有七天

紀念期內滿一元 購贈二角券

各省分店同時截止

O.81

怎樣求學（二）

失名

上一期談過求學問題，大意是說勤學必須好問，不可專以聽講爲務，這是就受課時的態度說的。至於下課以後，應當怎樣作自修的工夫呢？自己也有一點兒平凡的意見，想和大家談談。

教授是有學問的，我們久已承認了。他們的學問，不但擺在臉上，掛在口頭，裝在肚子裏，而且往往用筆寫出來，印成一本一本的講義，分給學生。原來學問這東西在口說無憑，必須用黑墨塗在白紙上，而後靠得住，站得穩，不至於攙在空氣裏飛了。有些懷疑家開口便說「拿證據來」！但他們對教授的學問始終不敢懷疑，就是因爲教授們寫了講義的緣故。

講義之於教授既如此之重要，所以他們常是用很鄭重的態度，把講義教給學生，而學生呢，也往往用同樣鄭重的態度接受牠。在上課的時候，因爲學生也很忙，一面要看着教授的嘴，同時又要靜聽嘴裏所發的聲音，怕未必再有餘聞來讀講義了。下課以後，又要用功，這才翻開講義，平心靜氣一句一句的讀下去。讀完之後，試一回想，原來教授的嘴所以屢屢開合，聲帶所以不斷的震動，就是爲朗誦講義；而他的說話唯恐學生不懂，常是再三的加以解釋，其實也就是再三的朗誦講義。這時大概總有一種覺悟罷？以爲研究學問必須讀講義，而講義就是學問的全體。

講義裡邊有時也寫着一些參考書的名子，這大概不是大部的中國書，便是不容易購求的外國著作。至於這本講義的眞正藍本，總不會列在參考書之內，你也不必追究，因爲那些書往往是習見的書，而且牠們的內容有一部分是和講義相同的，也無須再讀了。

據說有一位歷史教授在某大學教書，那時梁任公的「中國歷史研究法」已經出版很久了。有一個愚魯的學生向他質問，說「先生的講義怎麼有大部分和梁先生的書完全一樣」？這位教授很自然而且莊重的答道：「我這是五年前的稿子，任公會借去看過，後來他的書出版了，竟有許多是和我雷同的。我也不便向他質問，一笑置之罷了」。這位教授何等大量！但是梁任公除了歷史研究法以外，還有很多別的著作，而這位教授，除了這本講義以外——還是這本講義。

一個覺悟的青年

不願幹違心的職業　想求得有用的學識

吟秋

編者先生：宿仰精華，未暇攀談，殊爲遺憾。晤雲漫H，煩悶萬分，閣下既爲引路之燈塔，又爲青年之南針，拙筆塗來，請不吝珠璣，有以教我焉！實爲殊幸。

我是個失學投軍的不幸青年，崎嶇慘淡的過程實不愿述之閣下，而邀同情之慰藉的，值得求教的，就是我未來的出路問題。

環觀破毀的中國，經濟政治茫無端倪，青年進步者，迷醉於歐風美雨資本化之狂慾；落伍者，又夢想封建式的幸福；窮無出路的可憐同胞，又被人利用而死於私人權利之爭。這大都是我的同命者。咳！可敬的先生呵！我既不能站在民衆的立塲，打倒魔鬼式的牠們；又爲經濟所迫，幹這違心的職業，心中是怎樣的難過呀！以往的苦痛經驗，不必談了，談談我需要的問題吧！

我根本不適於軍人生活，又不肯醉生夢死甘心墮落，當下最大的問題，就是我的求學問題。我覺得個人的發展，須有學問之修養，現在唯一的煩悶，就是取不得需要的學識。咳！這是一生莫贖之憾呵！也曾卒業於武學與憲學，奈學的多半是陳腐的東西，我的光陰也在這呻吟中逝去了。

我的希望不欲服務社會，因爲服務現時的饑饉社會，唯有罪孽重積而已，經濟壓迫又不得不屈服，你說怎樣辦好呢？

我已經犧牲三載可貴的光陰，學了很多殺人放火野蠻的方法，精神消極不堪收拾，情緒更是狼狽不堪，可以挽救我霜後的殘軀嗎？如有回天的妙策我要提出下面幾個具體的問題，請不客氣充分答覆我纔好——

1，急切需要脫離軍隊，恢復我的求學命運究竟應該怎樣辦？

2，最近萬分想着求點社會科學的知識，應怎樣下手？本什麼態度去研究牠纔對？

3，我們這些徬徨十字街頭的青年，及無味的犧牲者，應怎樣的自救，你能給解決一下嗎？

好了——毫未思索拉雜寫來，先生千萬把牠歸納成一個系統，犧牲點地盤來答覆纔好，臨書不勝翹企之至，尙望慈航之普渡也。

九月六日淒寂的深夜

失名答：（一）你不想服務社會，因爲現在的社會太黑暗，這個意見是錯的。自己本來就是這個社會的一部分，社會無論怎樣……

新青年的五種仇敵

谷杏春

除非那些神經衰弱，迫不得已的人們，誰肯吞吃立刻致人死命的毒藥？除非那些喪心病狂的人們，誰曾竭誠去歡迎或親近過那般殺人放火的強盜？然而有許多聰明絕頂有作爲有造就的青年，竟圖身體上的一點舒服和快感，貪大吸鴉片烟海洛英等毒物，以致身體衰弱，精神耗盡，能力全消，甚至因此一生潦倒！可見直接給人痛苦和禍害的仇敵，人都多方的防範，譏誚的避免；惟有那直接給人快感的仇敵，人多易於受他們的欺騙，所以這類的仇敵爲害最大，這是人人應當注意的一點。

現在各大都市，有許多這類直接給人快樂的仇敵，其爲害是含有普遍性的，不僅限於新青年，然而我以爲這種問題，對於新青年最爲重要，所以特別稱之爲「新青年的仇敵」，很希望一般新青年特別加以重視。茲分述之於下：

（一）妓女

性愛本是人的天性，性愛的要求是人性自然的流露；一般青年正當性愛旺盛的時期，誰能把牠戕殺淨盡，不容有一點宣洩的機會呢？然而性愛的宣洩，應出之正途，或受着相當的限制，實不能任性所之，毫無拘束的去放蕩胡行啊！

妓女所貪求的是金錢。爲了金錢的驅使，她們不惜卑心下氣來蠱惑一般青年！爲了金錢的驅使，她們不惜犧牲她們不健全的身體來摧殘一般青年！爲了金錢的驅使，她們用盡一切卑劣的手段，使一般青年墮入她們的圈套啊！摩登青年千萬不要惑於她們時髦的裝束，漂亮的打扮，流利的眼波，嫵媚的顏色，而甘心去受她們的欺騙！

還有一般從鄉間來到大都市求學的青年，作睹繁華，初臨勝地，更當不起她們的誘惑，一經失足，就把讀書的念頭丟在腦後！父母血汗的金錢隨便花掉！寶貴的光陰任情消耗！有爲的身體，隨便毀壞！祇顧了眼前的一點快樂，忘却了將來不幸的結局，這是摩登青年第一種仇敵！

（二）女招待

女招待是新興起的一種變象的妓女，她們對於青年的危害比較妓女爲尤甚：因爲妓院自來爲人所賤視，未曾涉足妓院的青年，一提到嫖妓，都有點不好意思的樣子，如果沒人攙引，倘不致輕易蒞臨。至於飯館的性質則大不相同了：吃飯是人生所必需，所以到飯館去吃飯的這件事是極其光明正大的，一點也不含有絲毫卑鄙的成分，誰能指責一個青年到飯館去是不正當的行爲呢？不幸得很：時興的飯館眞有些齷齪，而到裡邊去吃飯的青年也多半有點卑鄙的念頭了！

最初不知是那位思想的先進，看穿了一般摩登青年的心理，毅然添僱了女招待，口頭上說是提倡女子職業，實際上是專爲買賣的興隆。最初的女招待也許不十分的放肆？不想近來多數的女招待都代行了妓女的職務！（聽說有許多妓女，因受了女招待的影響，生意遂致一落千丈，因此改充女招待者頗多，說女招待爲妓女的化身眞不爲過）。祇要多破費幾毛錢的小費，可以和她們任情調笑，隨便作耍；熟識以後，就可以相携去逛公園！看電影！住旅館！開房間！陽冒吃飯之名，陰行嫖妓之實，「醇酒婦人」同時而兩得，這是多們便利的機會呢。有一次我在前外一個飯館吃飯，聽得旁邊有兩個吃飯的人說：「吃女招待比打茶園強多啦：打茶園不過和她們鬧鬧而巳，吃女招待還賺着吃一頓飯」！因了此種便利，所以凡是僱用漂亮女招待的飯館，久巳冷落的門庭，馬上就可以熱鬧！將行倒閉的買賣，登時能够與隆起來！此風一開，風從景隨，北平市各飯館差不多都巳添請女士招待了。如此一來，眞不曾北平又開了這許多的妓館！這是新青年的第二種仇敵！

（三）舞女

跳舞尤爲一般摩登所醉心，且被視爲一種較高尙的娛樂。有許多受過相當教育的女子因了經濟的壓迫和惡劣的環境，遂投身此種職業，這一類的舞女正適合一般青年的慾望。然而其中也不少賣淫的妓女，其引誘青年，危害青年，有甚於妓女，這是新青年的第三種仇敵！

（四）電影院

性愛在青年的心裡，好比一池水，沒有風吹，靜止而不動，如果一經巨風，或受了外力的擾動，立刻就波浪翻騰起來！現在所映演的影片，除去愛情片外，請問還有多少的餘剩？一般摩登青年看了一些異性戀愛的影片，因之掀起心裡性愛的波濤，平空在想像中建造了許多和異性相愛的樓閣！進一步就眞去交接追逐異性去了。因了追逐異性的失敗或煩悶，漸漸走上了跳舞嫖妓一途。所以我以爲電影是激起青年性愛潮的一種興奮劑！是使青年墮落的一架橋樑！這是新青年的第四種仇敵！

（五）戲園

北平戲園林立，甲於全國，一般名伶都集於此地，舊劇在北平實已成爲一種極時興的娛樂了。人人都以爲會哼哼兩口兒：「兒」或「投軍，無音信……」爲時髦：「楊延輝坐宮院：「兒」或「……」，否則缺點！在交際場中即認……舊劇之熱烈了。一般青年……

求學的途徑

文學好呢？實業好呢？

記者先生：久聞您是善於決疑之人，現有所疑，因先生決之。（一）家庭供給我求學的費用，並且還是很誠意地很豐富地供給；但是我家庭裡的錢之來源，乃是三弟隻手撐持，並非亡父遺留下來的，固然他是很樂意供給我學費；而我好意思嗎？我慚愧嗎？還是借助弱弟的力，來完成我的學業呢？（二）我爲求一專門技能計，現在入了水產專門學校，但是我性情近於文學；我還是一方面學水產，一方面研究文學呢？將來職業不觀，現在的有名文學家，如郭沫若，趙元任等不是學醫學工業嗎？但是我能具有他們那樣的精力嗎？（三）我的學校尙未得社會名譽，固然讀書全在自己，但入什麼大學，社會總有信仰，不如各大學畢業士，後來畢業，社會會輕視你；以先生……（四）我校內分漁撈系與製造系；漁撈系現在中國洋面很多危險，並且漁輪機械的價值甚多，幹漁撈之很不靜；製造系但是現在中國漁業不振，製造廠亦未嘗可以在漁業公司替人製造，或者何去何從？……勞您大駕，代我解決一下，那我感謝不盡了。

吳炎上　九月八日

失名答：（一）家庭既誠意供給學費，就儘先完成了自己的學業再說，可以不必客氣。（二）你所取得職業，最好是自己的興趣所在；但你對於水產研究一種學問，也是很好的辦法。（三）求學以功課爲第一要義，至於學士的頭銜，全無用處，不必管他。（四）你現在那一系就繼續下去罷，不必躊躇……

記者答：……自己努力向上，不至於被一般社會所淘汰……化了就好。（二）要求學，同時也要顧慮到自己的生活……（三）研究社會科學，不必先有成見……（四）第一，要決定自己的職業……使自己的知識和技能不斷的進步。這便是青年們自救的方法。

怎樣對待墮落的哥哥

分處好呢還是忍耐下去？

失名先生：久聞大名未克求教悵甚

記者先生：我是贛省Y縣的人，今年已經十八歲了，以前我的父母，共生兄弟六個，我最幼，在本縣初中修業以期滿，便來北平求學……

中南海的開房

應如何處分

失名答：中南海公園的開房太多，而遊人又苦於太少……

希望和表妹結婚

父母不肯同意

失名先生：我已經二十七八歲了……

失名答：……

青年之聲

萬寶山案不是可恥嗎？君爲什麼再要買日本貨呢？

全幅美麗被單　獨幅緞花被面　美術毛巾床毯　溫軟各式枕頭　三角著名棉胎　衛生駝毬被頭　精製鴨絨被頭

不藏污垢　經濟耐久　勝過綢緞　柔軟輕便　花樣繁多　溫暖無比　加工選料　與衆不同　經濟耐熱　保險良用

三友實業社

北平王府井大街

要洗去萬寶山案的奇辱，除請用國貨外別無良策。

香賓票是發財機會　華商萬國　頭馬二萬元　九月廿七開　每張二元　二角

北京　頭馬一萬元　十月四日開　三元　哈爾濱　頭馬五萬元　十日開　二元八角　英商　頭馬六萬元　五開十元五角

福祿麗　頭馬一萬元　四五開一元一角　青島　頭馬五萬元　五開五元五角　同人　頭馬五千元　月三日開一元三角

飛機　頭馬一萬元　日開一元二角　青年　五聯號　頭馬三千元　日開售七角　月中桂

總經售處　前門外楊梅竹斜街南電話一〇〇五

中德麥精魚肝油

新秋初涼，爲增進健康，治療或預防咳嗽，請服美味不腥臭，不膩滯，增食慾，效力偉大，高於一切其他魚肝油

北平中德藥房發行　各藥房均有代售

明星牌 全國運動會錦標預約 儲款以待決不食言 本號為中國最老之皮業商店 精製各種皮球體育用品運動彩綢靴鞋 章程 人人有獎可得

送禮　把酒對常娥　談天說意

紅白蘭地　星

金白蘭地　星

佳品　煙台張裕公司　白蘭地　葡萄酒　妙品

北平總經理春茂商行　電話東局三六〇一

濟衆丸　專治耳聾耳鳴　……每付二角試服盒十二付裝二元　小盒二十四付裝四元　大盒四十八付裝七元　……北平東城北新橋南石雀胡同內九道灣路西二十四號康之淵醫藥社

國術市考開始

聚國術精華於一場

男女來賓一千餘人　張副司令代表致詞　今明兩日繼續舉行

【本報特訊】平市國術市考，於昨晨九時在公安局操場舉行開幕典禮。應試者六十三人，到會觀衆千餘人。十時三十五分禮成，即舉行預試，至十二時休息，午後二時至五時，繼續預試。今日上午仍繼續預試。明日上午舉行正試。後日選拔參加全國運動會選手。茲誌昨日開會詳情如次。

◇會場一瞥◇

會場大門搭彩坊，上綴「北平國術市考會場」字樣。售票處位於門右，票價二角。門內爲應考員報到處及職員簽到處。場中比賽台，高三尺，東西陳列刀槍劍戟斧鉞鈎叉等武器。台北另建主席台，備考試委員及評判員休息室及辦公處。並陳設各種獎品。主席台之東，爲應考員休息室。場西並紮茶棚三間，由各善社主持。觀台則繞比賽台東南西三面而立。共到千餘人。張副司令特派何立中代表，參加致詞。全場秩序由公安局長警維持極佳。並由公安局及第二習藝工廠樂隊，在場奏樂。

◇典禮開始◇

至八時餘，應考員及會中職員，即繼續到會。市長周大文於九時，即至，在場指揮佈置。至十時五分，全體到齊，遂宣告開會。周大文主席。奏樂升旗，行禮如儀。主席致開會詞，張副司令致訓詞，考試委員長婁學熙致詞，來賓演說，評判長許羅厚報告籌備經過及評判標準。至十時三十五分禮成。全體繞場遊行，軍樂隊在前，次爲大會職員，最後爲應考員，自西而南而東，復集主席台下，合攝一影，開始預試。由主席點名，並發給號碼。十一時餘開始表演，至十二時休息。茲誌開會時各演詞如左：

◇周大文開會詞◇

今日北平國術市考開幕典禮，非常隆重，本人得參加，非常榮幸。國術在中國歷史上，其有價值，雖無專書記載，但當時見於武俠小說。其說雖未必全可靠，但確有神秘不可思議之處。以歐西文明國之體育與中國國術比較，不免稍差。歐西體育專練肌肉之發展，中國國術則不僅强身體，且及於內臟，而心性亦有修養。武俠小說雖有不實，但亦有一部可信，即如武俠須有好道德，無道德即不足稱爲俠客。所以在當時武工與靈性並重。後國人對武道逐漸放棄，原因甚複雜。重文輕武，要亦其一端。如今日到會者，非練工夫者，即對國術有興趣者。現外國對體育很講求，國人捨中國固有最神秘之國術而學外國，似不甚好。提倡國術與强身强國有密切關係，但非爭勝負。要人人皆練習國術，體始能强，而後國强。今日舉行市考，亦非爲誰能打誰，乃在提倡興趣，如無比賽，絕不能提起興趣。各應試人員應在道德及秩序上注意，勝勿驕，敗勿餒，勝者應努力，敗者亦應奮勉。並非如打擂一樣，打一次要死多少人，純爲借比賽提倡，引起大家興趣，又此次比賽，是要選拔代表赴南京參加全國比試，故必須稍加選拔，希望各應試人員，嚴守秩序云云。

◇張副司令訓詞◇

今日平市第一次舉行國術攷試，濟濟多士，各顯身手，本副司令適逢斯盛，甚爲欣幸。慨自海禁大開以還，外侮之亟，國勢之衰，皆緣于民族之弱。民族之所以弱，又實由于國術之不講究。我國數千年來講究國術，代有其人，惟以在上之人不知提倡，或提倡而不得其道，遂使我中華民族自衛之工具，日就湮沒，反以致有東亞病夫之誚。含辱忍垢，莫可如何。今日平市舉行國術考試，獎勵國術人材，風聲所樹，全國景從。將見國術日以昌明，民族日以强健，於以雪恥，而張國權，中華民國日臻强盛，本司令有厚望焉。

◇婁學熙之訓詞◇

今天是北平市國術考試開幕的日期，這是本市五年來稀有的一件盛事。各界及市民踴躍參加，足以證明大家提倡國術的熱烈。我以爲國術與國民性有絕大的關係。譬如歐洲十一世紀的武士，除嫻習武藝外，尙勇敢，重信義，爲當時一種風氣，一種教育。此種武士，雖然隨着封建制度消滅，但是他的遺風尙存在於歐美社會中。日本的武士道，也是預備着輕生死，鄙視怯懦貪欲，肯爲國家犧牲一切。所以歐美及日本國民都具有一種特別的性格。在我們中國武士之風，歷代當見，惜不能蔚爲賢士大夫所重視，所以這種藝術未能發揚光大，成爲我們的國民性。現在我們國民政府的力量，提倡國術，將來民族精神，定能發揚光大。此種重大的責任，不是在奪取錦標，或在片刻之勝負，而是在技術上之比賽。夫競技之目的，勝者應當不驕，負者應當不餒。貫者固然應當益加奮勉，就是勝者，也要精益求精。我想今日與賽諸君，定然明白這個道理。本市市長，對於國術攷試，特別注意。副司令也派代表蒞場訓話，並賜獎品，一面是鼓勵競賽諸君，一面是要引起民衆對於國術的信仰與興趣。今日與賽諸君，都是幽燕健兒，預料此次赴京，定能爲本市爭些光榮。最後我所要說的，就是本局奉命會同國術館於短促期內，籌備攷試，事屬草創，多無成例可尋，疏陋之處自所難免，這是要請參加諸君原諒的。復蒙各界幫忙，並賜給獎品多種，我代表考試委員會敬爲致謝。次應試員綠隴生演說，許羅厚，廖寶秋報告。

☒分組評判☒

摶擊暨器械類

一組　徐樸人（司笛）　劉彩臣　尙雲祥　孫文魁　趙鑫洲
二組　黃健侯（司笛）　恆壽山　孫振奎　馬世顯　强雲門
三組　郭述唐（司笛）　劉月亭　馬潤之　佟瑞甫　呂謙莊
四組　蘇紹眉（司笛）　張玉連　王茂齋　鄧俠峰　高紫雲

摜跤類

一組　甯海亭（司笛）　姚秀　李贊臣　趙子清　趙子豐

◇獎品一覽◇

考試委員會爲獎勵比賽起見，函請各界徵集獎品，以時間短促，多未及送會，其已送到之一部，均于昨日陳列于主席台上，內僅有錦標二面，銀杯二個。餘則均爲銀盾，以綏省府主席傅作義所贈者爲最大。晉省府主席徐永昌所贈者次之。市長周大文所贈爲銀杯，上鐫「自强不息」四字。茲錄各獎品如下：（一）曾廣勷（銀盾一只）（二）邵文凱（銀盾一只）（三）傅作義（銀盾一只）（四）周學昌（銀眉一只）（五）銀行公會（銀盾一只）（六）河北省黨整會（銀盾一只）（七）鮑毓麟（銀盾一只）（八）徐永昌（銀眉一只）（九）電政管理局吳蔭棠（銀盾一只）（十）蔣夢麟（銀盾一只）（十一）商會（銀盾一只）（十二）工務局（銀盾一只）（十三）故宮（研磘五盒及箋十盒）（十四）周大文（銀杯）（十五）李石曾（銀盾一只）（十六）朱清華（墨盒五個）（十七）張副司令（銀眉一只）（十八）蔡元（錦標）（十九）婁學熙（銀杯）（廿）市黨部（錦標）

☒分組預賽☒

上午十時起國術考試預試項目

國術市考表演八仙拳之情形

（本報記者攝）

十二時休息

下午二時起表演國術攷試預試項目。

（第一組）	（徒手）	（器械）
1，張連壽	頭排閘	奇門十三劍
2，孫光曜	下盤拳	梅花落地刀
3，劉占斌	羅漢拳	八卦走刀
5，趙德祥	形意拳	八卦槍
6，吳玉寶	形意連環	形意劍
（第二組）	（徒手）	（器械）
7，宋衛晨	八肘拳	夜戰刀
8，成香亭	通臂拳	八方刀
9，趙連魁	崩拳	劈刀
10，陳奎慶	通臂拳	段門刀
12，張恒	八卦飛拳	小槍架
（第三組）	（徒手）	（器械）
13，汪海	八仙拳	如意鈎
14，孫獻泰	白猿出羽拳	對路槍
15，張有德	唐拳	八卦雙刀
16，楊炳志	形意拳	滾膛刀
21，張常堂	黑虎拳	劍
（第四組）	（徒手）	（器械）
22，杜沂濱	八式八把	六合刀
23，孟昭顯	六義卦	六合槍
27，劉鐵林	少林拳	小夜叉槍
26，王潤田	七步拳	槍
32，姚寶其	燕青拳	六合槍
（第五組）	（徒手）	（器械）
33，衛雲霞	拆拳	八法刀
35，趙俊山	燕形	七寶刀
38，趙振堯	形意拳	槍
39，劉習雲	形意拳八式	六合劍
40，崔振禧	梅花砲拳	八卦刀
（第六組）	（徒手）	（器械）
42，阮劍霞	羅漢拳	雙劍
44，陸三	太極拳	太極刀
45，吳增	順手拳	四門劍
46，張村林	查拳	回龍刀
47，馬熙春	通臂拳	
（第七組）	（徒手）	（器械）
48，唐鳳台	形意雜式捶	八卦紫龍刀
49，唐鳳亭	五行連環拳	梅花雙刀
51，楊炳暉	李公拳	截手刀
54，孟德宣	二郎拳	子龍刀
55，孫耀斌	大紅拳	夜叉棍
56，朱子中	長拳	刀
（第八組）	（徒手）	（器械）
57，劉樹義	劈山拳	單刀
58，符懋崑	通臂拳	槍
60，趙鳳霞	四路操拳	萬勝雙刀
61，姜興晨	羅漢拳	八卦雙刀
62，胡德泉	猴拳	單刀
63，張德記	濟公拳	八仙劍

八仙拳

（摜跤組）李蓮峯，李贊臣，甯海臣，熊萬泰，李文岳，劉永福，王三元。

（下午三時起）來賓表演項目

姓名	徒手	器械
蔣國瑞	連環	乾坤劍
宋朋先	五行掌	
李宏	二郎拳	
馬鼎楓	燕行拳	
李旺益	少林拳	
竇成章		八卦劍
劉光宇	二郎拳	
郭耀南	少林拳	
王景安		大槍
李世祺	查拳	
陳信甫	折拳	
崔秀昌	長拳	
王平安	長拳	

姓名	徒手	器械
趙國斌	六合拳	昆吾劍
何仙舫		劍
曾振聲	撤拳	
李旺才	黑虎拳	
唐恩隆	六合散拳	
王嘉謙	岳氏拳	
郝樹桐	太極拳	
吳少峯		槍
潘泰臣		大刀
劉文有	燕青拳	
楊步續	通臂拳	
盛子和		八卦刀
戴颺	炮捶	

至五時餘奏樂散會今日由上午九時起繼續舉行市攷預試

◇表演情形◇

每選手五人爲一組，由宣告員郎豫增唱名預備，旋即登台表演。評判員評判記分，先表演徒手，再演器械。每一門以五十分爲足分，兩項（徒手器械）共計一百分。平均在六十分以上者，爲預試及格，准其參加市攷正試。評判員分組輪流，週而復始，由考委許羅厚，視察一切。上午共計兩組，孫光耀表演下盤拳，動作敏捷，孔武有力，極博觀衆彩聲。胡德泉爲彈腿派，髮冠道服，拜其門下者甚多，本屆頗有拔前茅之望。汪海爲東北鐵甲車隊官佐，孫獻泰等皆出其門下。此次率領門衆出場與試，表演各種技術，洵稱斲輪老手。女界報名者只阮劍霞二人，表演劍術，極爲精彩，亦頗有中選之望云。（珍）（庚）

昨田徑預選

女子部成績極佳

五十米跳高破全國紀錄

【本報特訊】平市參加全國運動會，男女田徑賽預選，於昨日（星期五）下午二時，起假崇內船板胡同匯文操場舉行。第一日預選，並不售入門券，故屆二時前觀者，擁擠不堪，達五百餘人之多。昨日共舉行男女兩組，十三項，成績均佳。其中尤以女子組五十米，跳高二項，打破全國紀錄，最使人注目。將來本市健兒出席全運會，定有一番驚人表演也。茲將昨日兩組決賽之成績，詳誌如左：

‖男子部‖

二百米，王鳴，趙允階，姜潤坡，二十六秒。四百米，王精熹，金長顯，張文衡，喬文煥，五十五秒十分之五。一千五百米，伍幼安，苑金涵，張新民，初光，四分二十八秒十分之三。百米次賽，（甲組）張侃，趙伯榮，宋淑章，十一秒十分之六。（乙組）王精熹，朱文楷，周春鴻，十一秒十分之五。跳高，吳雲龍，劉潤，張潤，王玉增，一米七一。鐵球，閻華堂，劉景峰，文德郁，田永安，十米五五。三級跳，牟作雲，吳雲龍，憚思郭湘武，十二米二六。標槍，趙文藻，畢華慶，王樹棠，陳盛魁，四十四米一五。跳遠，閻華堂，姚定位，牟作雲，趙伯榮，六米〇三。

‖女子部‖

五十米，杜兆林，靳翠貞，沈淑君，徐秀榮，七秒十分之三。（打破全國紀錄）。二百米，李新英，金元熙，傅蘭香，許志傑，三十一秒十分之五。跳高，蕭美貞，劉孝嫻，戴世銓，一米二三。（打破全國紀錄）。鉛球，黃淑愼，胡純理，王香蘭，九米二一。

【按】本報考核巳往紀錄，女子五十米之超過七秒十分之三者，有曹漢華（新嘉坡），莊銘箴（蘇州成烈），蕭淑荃（東特女二中），吳梅仙（東特女一中），薛定奇（上海兩江）等，最優者七秒。女子跳高超過一米二三者，尤多，如朱文誠，莊銘箴，力伯津，朱天眞等不下十餘人。即蕭美眞自己在華北預選之紀錄爲一米三十，亦勝此爲多多也。

今日項目（下午二時起）鐵餅，二百米，百米（女），跳遠（女），八百米，跳遠，擲標槍（女），十米高欄，撐竿跳高，八十米跳欄（女），一萬米。

◇會場花絮◇

▲女子跳高時，觀衆多探頭擁擠，評判某曰「你們往後一點呵！」「她們跑不遠，跳不高呵！」

▲女子鉛球決賽時，一球擲過，某君急忙跑開，又一某君曰「鐵球你都這樣怕，砲彈來，你還不嚇死呵！」

▲男子一千五百米起點抽籤時，一瘦弱運動員，抽得一號時。謔者曰「一號啊！快來一個炒肉片」。

▲男子跳高決賽時，中院之劉潤，師大之吳雲龍，二長人，屢越屢過。追劉潤越過後，躬身持起一小梨，隨吃隨曰：「這是我的救命神啊」

▲女子百米決賽，杜兆林女士，短小精悍，惟佔外道，觀衆擁入線內，雖經其好友口春口男士之努力維持，終影響其速度不小，下場後大哭。

謂「氣死我也」。▲於預選[illegible]（岩）

光陸電影院

每日一律日夜三場開演（三點）（五點半）（九點二十分）

世界第一流大導演　銀壇藝術之聖　墨紐　最後最精千古不朽偉大遺著

抛費十八月時光！浪擲世萬尺軟片！絞盡無限的腦汁！用盡無限的心思！喪了墨氏的生命！蔚成無上的結晶！

禁戀 TABU

美不勝收　曲線丰肌　人體肥腴　山光水色　艷舞情歌

清泉水滑洗凝脂　乳峰新剝雞頭肉　碧流掩映遠山青　綺音妙舞足銷魂

慘不忍聞　生離死別　臨歧悲啼　鳳去台空　葬身魚腹

最是難堪長別恨　柔腸寸斷淚浣瀾　哭望天涯鶴杳冥　爲欲珠還逐浪沉

膩艷狂戀　熱情悲慘　淒慼刺戟　南國歌舞　幽默聲片

見所未見　破天荒稀世名貴理想科學有聲片　聞所未聞　福克司珍貴大出品

五十年後新世界　"BUST IMAGINE"

本片問世以來，全球譁然，震驚影界，尤相顧失色，在滬津映演，成績打破一切巨片之紀錄，此次公映，上座異常擁擠，務請早臨，免致向隅。

脂香粉膩艷絕人寰　離奇幻秘不可究詰

一，汽車火車概不適用，馬路上僅見飛艇飛船，往來如蜻蜓然，空中並設有警察，以維持交通秩序。
二，人無姓名，僅見號碼互相稱呼，民間婚姻嫁娶，須經官廳批准。
三，一日之間，你可以在紐約進早餐，到巴黎吃午飯，到北平來吃晚飯。
四，廢止電話，祗須一按機關，對壁即可談話，且可目覩其人，直如身臨其境。
五，衣食住行，完全科學化，吃飯不用刀叉盃碟，祗須吞服一小丸，即可療飢。
六，男女服裝，趨白裸體。極別緻而美化且有一衣而兩做者，便服一反而爲舞裝。
七，高樓直上干雲霄，最低者亦二百餘層，人立街市間，如置身深淵中。
八，人類物事，完全機械化，電機製造小孩，以避免生產之苦。
九，人類可架飛昇機 Rocket Plane 作火星遊，醫生能令已死之人復生。
十，地球上的美人舞女不足娛目，到火星去欣賞，別一世界的舞姬歌女令人駭異。

今天三場　三點　五點三刻　九點一刻　出演於

中天電影院　有聲電影

西單哈爾飛電影院

今天日夜准演

國產驚險愛情鬥劍武艷佳片

賀志剛　葉娟娟（主演）

黃金魔

俠義武士，除暴安良，觀之令人快意，而感佩英雄兒女，匣劍帷燈，令人欽服，詭爽之魔術，神出鬼沒，令人迷神，機關令人心顫，刀光劍影之爭鬪，令人駭汗，千鈞一髮之驚險，令人塞膽。

下期預告　第一集　江湖廿四俠

票價　前排二角　後排三角

時間　日場三點一刻　夜場九點

東安市場　吉祥

今日白天　坤伶青衣花衫泰斗　雪艷琴　陳喜星　梁桂亭　朱斌仙　文亮臣　棒打無情郎　楊寶忠　鐵龍山　周瑞安

今天夜戲　全國第一青衫主席　新艷秋　郭仲衡　王又荃　全部碧玉簪　七時上場　一夜演全　安舒元　孫毓堃　八大錘

星期一晚　全國歡迎鬚生泰斗　馬連良　陳麗芳　馬富祿　何雅秋　全部青風亭

星期二晚　全部三國歷史名劇　三顧茅廬　火燒博望　負荊請罪　先期售票

介紹按摩名醫許蔭輔大夫及許馮廓二世醫院（統治）內外（專治）

感謝李益璨大夫

瘰癧專科世醫士許文貞

經濟界

標金驟漲十兩一錢
最高爲七百八十二兩
平足金較前漲起一元
大條銀英縮美堅

【上海十八日專電】上海標金行市，又復猛漲，計早市開盤爲每標金（漕秤十兩）一條，合規元銀七百七十六兩。續報最低七百七十五兩四錢，七百七十六兩八錢，七百七十六兩九錢；收盤最高爲七百八十兩零八錢；午市開盤爲七百七十八兩八錢，續報最低爲七百七十八兩，七百八十一兩，最高爲七百八十二兩；收盤爲七百八十兩零八錢，結果較前日，計每標金一條，又復驟漲有十兩一錢。

昨日（十八日）平市足金行市，開爲每公砝秤一兩，合現洋初爲一百零五元五角，後曾高漲至一百零六元五角，至最後落爲一百零六元，結果較前日，計每兩又復續漲有一元。

【倫敦十七日電】倫敦大條銀行市，較前近期回縮八分之一便士，遠期回縮十六分之一便士，計近期，十二便士又八分之七：遠期，十三便士。

【紐約十七日電】紐約大條銀行市，較前無甚變動，計每盎斯合美金二角七分又八分之七。3

老頭票漲百廿五兩
最高漲至一百五十六兩六
收盤落爲一百五十六兩四

【天津十八日專電】天津老頭票行市，愈形堅挺，計開盤爲每日本老頭票一百元，合行化銀最低一百五十五兩四錢，後即逐步漲起，最高價直漲至一百五十六兩六錢，至收盤落爲一百五十六兩四錢，結果較前日，計每萬又復驟漲有一百二十五兩 3

美金鈔漲一分
合華幣四元四角七分

昨日（十八日）平市美國金票行市，開爲每美金票一元，合華幣四元四角七分，結果較前日，計又稍漲一分。

日金票回漲二分

昨日（十八日）平市日本金票行市，開爲每日金鈔一元，合華幣二元二角四分五厘，結果較前日，計回漲有二厘 3

晉鈔狂跌　太原物價飛漲
工務員羣起要求發現
戲院電影院均停止演映

【太原十八日下午十時本報專電】晉鈔近日狂跌，現洋一元，可換七八元。物價飛漲，麥粉每斤晉鈔八角，商號多拒收晉鈔，人心極爲恐慌。各機關公務員羣起要求發現，情勢異常緊張。戲院電影院，均停止演映。 3

國民政府發行債券之研究（二）

巫寶三

國民政府發行債券一覽表

債券類別	發行總額	用途	發行日期	利率	指定擔保
二五庫券	三千萬元	充政府臨時軍需及建設之用	十六年五月一日	月息七厘	關稅增加稅
續發二五庫券	四千萬元	充本年政府軍需十六年政費預算不足及賠還短期借欵之用	十六年十月一日	月息八厘	關稅增加稅
捲烟庫券	一千六百萬元	充政府軍政要需之用	十六年四月一日	月息八厘	捲烟統稅全數
善後短期公債	四千萬元	完成統一之用	十七年六月一日 十七年十二月廿一日	週息八厘	關稅增加稅
軍需公債	一千萬元	補充軍需不足	十七年五月一日 十七年六月一日	週息八厘	全國印花稅收入
十七年金融短期公債	三千萬元	發展金融事業	十七年一月一日	週息八厘	德國退還賠欵
津海關二五庫券	九百萬元	本年度預算不足及應付臨時要需之用	十七年一月一日	月息八厘	關稅增加稅
十七年金融長期公債	四千五百萬元	整理漢口中央中交三銀行之停兌鈔票	十七年一月一日	週息二厘半	關稅餘欵項下
十八年賑災公債	一千萬元	拯救各省災黎	十八年一月一日	週息八厘	關稅增加稅
十八年裁兵公債	五千萬元	裁兵及抵補編遣預算不敷	十八年二月一日	週息八厘	關稅增加稅
海河公債	四百萬元	疏濬河北海河工程之用	十八年四月二十一日	週息八厘	津海關值百抽五稅收項下附征百分之五之收入
續發捲烟庫券	二千四百萬元	充預算不敷之用	十八年三月一日	月息八厘	捲烟統稅全數
關稅庫券	四千萬元	整理稅欵及抵補整理稅欵期間不敷之用	十八年六月一日	月息七厘	關稅增加稅
編遣庫券	七千萬元	編遣費及軍費不敷之用	十八年九月	月息七厘	關稅增加稅
十九年關稅公債	二千萬元	整理湖北金融債票	十九年一月	週息八厘	關稅增加稅
十九年捲烟庫券	二千四百萬元	充國庫周轉之用	十九年四月一日	月息八厘	捲烟統稅全數
十九年關稅短期庫券	八千萬元	調劑金融財政	十九年八月	月息八厘	關稅增加稅
十九年善後短期庫券	五千萬元	充善後之用	十九年十一月一日	月息八厘	關稅增加稅
廿年捲烟庫券	六千萬元	充辦理善後周轉國庫之用	二十年一月一日	月息七厘	捲烟統稅
廿年關稅短期庫券	八千萬元	充周轉國庫之用	二十年四月一日	月息八厘	關稅增加稅
二十年浙江絲業公債	八百萬元	獎勵生絲出口救濟絲業	二十年四月十五	年息八厘	絲綢出口時征收特稅
廿年統稅短期庫券	八千萬元	補助國庫	二十年六月一日	月息八厘	統稅收入
總計	八億二千萬元				

論公債之利弊者不能不考察其用途之如何，從用途之爲戰爭，或養冗員或生產事業，即可斷論人民之負擔是否加增，與社會資本之是否損耗。我國公債，自始即爲論者所詬病，此非因其數額太鉅，乃因其辦法之錯誤。前已言之，公債之發行，或爲應付非常事變，籌集事業基金，募債有一定限制，用途須極端審慎，只能以之爲短期之調劑，絕不可作爲長期之依賴。而今日掌理財政者，仍未能脫離從昔之巢臼，而爲一國財政之正當發展，債欵大部，全用之於戰爭軍需，不獨士兵衣食，戰爭火氣，全屬消耗，而被遭受戰禍之地域，損失尤大，故此種債券完全爲一種消耗，購買債券者，雖視爲一種財產，實則爲一紙空汽，使來日之納稅者不勝其負担罷了，此在理財者本身雖爲不得巳之舉，不過從整個國家財政之安危看來，實隱含莫大危機，今試將債券用途一爲分析（見下表）而以發行債券條例所明訂之用途爲標準以觀，則以之爲周轉國庫調劑財政者，佔全額百分之三六，以之辦理善後統一者，佔百分之二三，以之供應軍需者，佔百分之十五，以之補助預算者，佔百分之五·四。以之用充政費者，佔百分之一，事實上、所謂周轉國庫調劑財政，含義至爲寬汎，伸縮性需大，實際大部分仍用之爲供應軍費，如二十年統稅短期庫券八千萬，二十年關稅短期庫券八千萬元，二十年捲煙庫券六千萬，等等，皆名爲補助或週轉國庫，實則挪爲軍用。再如善後一項，內所包括者爲裁兵爲編遣，爲善後統一，而此類所企望之目的，皆未能達到，結果仍用之於內戰。即此三項而論，吾人雖未敢斷言其確數，至少債欵，用作供應軍費者要佔百分之六十，即約佔五萬萬元之鉅。凡此消費，雖有視爲謀國家和平統一之必需，而自財政及國民經濟之立場觀之，則不能不視爲一大損失，若能移作開發產業，其於社會之福利當何如耶？再自另一面觀之，則八億二千萬元中，用作建設事業者僅一千二百萬元，其比例可謂微小之極，況江浙絲業公債，不過爲政府一種代爲融通資金辦法，其本息值還欵額，乃來自絲經出口征收之特稅，其負擔爲絲廠與外國購買者，性質與各種債券不同，故除此而論，僅有濬疏河北海河工程之用之四百萬元，不及百分之小數五了。其餘若整理稅欵，賑災等用途，自正屬當，未可厚非，不過賑災欵額所佔比例亦嫌太小罷了。茲將債劵用途爲列一表如下。 3

免徵蘇綢緞營業稅
綢業衰敗已達極點
萬難再受重疊課稅
江浙絲綢聯會電請

【上海十六日訊】江浙絲綢機織聯合會昨電呈國民政府，行政院，財政部，實業部，江蘇省政府，請求免徵蘇省綢緞製造業營業稅，以救國貨而保營業，探錄原電如下（銜略）頃據吳縣紗緞業同業公會等公函內開，查本省營業稅率表，將緞業列入製造業內，按照資本額課稅千分之三，迭經請求豁免，迄未邀准，惟按部定營業稅大綱第一條，並本省徵收營業稅條例第二條，均載有凡中央已徵特稅，及別有規定者，均得免徵營業稅。而緞業綢緞，裝運國內各地銷售，在起運出口之海關，仍須繳納轉運稅，是該項轉口稅，明明爲中央所徵收，與大綱條例第一二兩條之規定，確相符合，且緞業商莊製造綢緞，均係寄交申埠批發所躉數批售，已有營業稅之負擔，若再課蘇莊以製造業之營業稅，又係重徵，營業稅之徵收顧名思義，當然以有營業收入者爲斷，故政府對於祗買不賣之莊客，予以免稅，緞業事同一例，未便獨異，爲特函達貴會查照，希煩召集兩省同業，予以研究，合詞呈請邀免，至爲盼禱等語，准據江浙兩省各屬綢緞製造業，紛紛來會聲述，事同前情，到會據此，伏查綢緞製造業，實爲工藝性質，並購進原料，製造綢緞爲業，並無營業收入，自應免徵營業，況查綢緞裝運國內各地銷售，在起運出口之海關，均須繳納海關稅，迨貨到各處，尚須處徵營業等各稅，成本因而加重，銷路阻滯，豈能再徵製造之稅，該項海關稅，明明爲中央所征收，照部定營業稅大綱第一條，並本省征收營業稅條例第二條之規定，綢緞已在中央收稅範圍以內，本不應再征營業稅，何況製造業係祗買不賣，無營業之可言。且既須征銷售時之營業稅，更不應再征製造時之營業稅。否則叠床架屋，重疊征稅，其苛擾勢必更甚於釐金。爲此據情上達，伏懇鈞院部府俯念綢業衰敗，已達極點，一息奄奄，勢將垂斃，萬難再受重疊課稅之苛擾，伏乞迅予咨行江蘇省政府，轉飭營業稅局，准予免徵綢緞製造業之營業稅，以救國貨，而保工藝，不勝迫切待命之至。併祈訓示祗遵，實爲得便，江浙絲綢機織聯合會叩刪印。3

九六公債返漲
較前回漲四十元
成交共四十八萬
期貨開出九六一種成交五千

前場市況

昨日市面公債交易情形：做開有平交期貨九六，及現貨九六兩項，交易仍極平淡，全場現期貨共僅成交十四萬五千，價格趨勢，則因滬電行市，各債均略見轉機，故此間市氣，亦稍振作，價亦略有進益，現貨開爲十三元九角，後又稍稍升起，至收盤復漲至十三元九角七分五，成交十四萬，結果較前日，計每萬亦稍好起十二元五角。又九月期亦開出一盤，價爲十三元九角五分，成交五千，時較現貨升率，僅二元五角。茲將前場行市列後：

▲前場

（現貨）九六公債，開盤最低十三元九角，一三九二五，一三九，一三九二五，一三九五，收盤最高十三元九角七分五，成交十四萬。

（平交期貨）九六九月期，開一盤十三元九角五分，成交五千。

後場市況

期貨絕無交易。現貨開出九六債一種，交易突見興旺，全場成交達四十四萬，而價格趨勢，因滬電行市，均忽一致猛漲，故此間市氣，亦極振作，價亦隨之而漲起。開盤即突出一四之關，開爲十四元零五分，後又逐步漲起，最高價直漲至十四元三角，至收盤落爲十四元二角五分，結果較前場，計每萬又復續漲有二十七元五角。茲將後場行市列後：

▲後場

（現貨）九六公債，開盤最低十四元零五分。一四〇七五，一四一，一四一二五，一四一五，一四一七五，一四二，一四二五，一四二二五，一四二五。一四二七五，最高十四元三角，一四二七五，收盤十四元二角五分，成交四十四萬。3

滬債亦漲
關稅公債未開
統稅漲二百元

【上海十八日專電】

上午第一市頭盤

	九月	十月
關稅	四九·七〇	未開
編遣	五〇·八〇	四九·七〇
裁兵	七二·四〇	七三·三〇
六釐	未開	未開
九六	一三·八〇	一四·〇〇
關短	六八·五〇	六七·二〇
善短	六七·〇〇	六五·七〇
統稅	六五·〇〇	六四·〇〇
鹽稅	六四·八〇	六四·〇〇
四批捲煙	六一·三〇	六〇·七〇
二〇關短	六四·八〇	六三·八〇

上午第一市收盤

	九月	十月
關稅	未開	未開
編遣	五〇·九五	四九·九五
裁兵	七二·五五	七三·四〇
六釐	五八·六〇	未開
九六	一三·八五	未開
關短	六八·六〇	六七·二〇
善短	六七·〇五	六五·七〇
統稅	六五·四〇	六四·四〇
鹽稅	六五·〇〇	六四·〇〇
四批捲煙	六一·四〇	六〇·六〇
二〇關短	六四·九〇	六三·八〇

下午第二市頭盤

	九月	十月
關稅	未開	未開
編遣	五一·一〇	五〇·一〇
裁兵	七二·八〇	七三·八〇
六釐	五八·八〇	未開
九六	一四·〇〇	未開
關短	六八·一〇	六七·四〇
善短	六七·四〇	六六·一〇
統稅	六五·六〇	六四·八〇
鹽稅	六五·四〇	六四·六〇
四批捲煙	六一·六〇	六〇·七〇
二〇關短	六五·三〇	六三·九〇

又滬電云：下午第二市頭盤，各債交易暢旺，依次開拍，每多延長時間，故至頭盤終了，已屆散市時間，二場收盤已不及再開。

各債票較前漲落比較

	九月（每萬）	十月（每萬）
關稅	前未開	未開
編遣	漲二〇元	漲四〇元
裁兵	漲八〇元	漲一一〇元
六釐	跌一〇元	未開
九六	無變動	未開
關短	跌二〇元	漲五〇元
善短	漲七〇元	漲七〇元
統稅	漲一六〇元	漲二〇五元
鹽稅	漲一九〇元	漲一三〇元
四批捲煙	漲八〇元	漲六〇元
二〇關短	漲一三〇元	漲一二〇元

錢盤交易市況
現漲五分票跌五分
全市成交百廿餘泡

昨日（十八日）錢市交易市況，尚稱不惡，全市成交一百二十餘泡，價格互有升縮，結果較前日，計現

現銅元

銅元稍漲五分，銅元票跌有五分，茲將昨日行市列後：

【現銅元】開盤爲一分半折十兩零四錢，每洋一元，合三十八吊九百二十五文，中盤最高爲一分半折十兩零五錢，每洋一元，合三十八吊八百三十五文；收盤爲一分半折十兩零四錢五分，每洋一元，合三十八吊八百八十文。

【銅元票】開盤爲一分半折十兩零七錢五分，每洋一元，合三十八吊六百十文，中盤最低爲一分半折十兩零六錢五分，每洋一元，合三十八吊七百文，收盤爲一分半折十兩零七錢，每洋一元，合三十八吊六百五十五文。3

各國金鎊挺漲
俄美日漲起三角
英德法漲起二角

昨日（十八日）平市各國現金鎊行市，均復挺漲，結果較前日，計俄，美，日各金鎊，每個漲起三角，英，德，法各金鎊，每個漲有二角，茲將昨日行市列後：

俄金鎊每個，合華幣二十二元六角

美金鎊每個，合華幣二十二元一角

日金鎊每個，合華幣二十二元一角

英金鎊每個，合華幣二十一元四角

德金鎊每個，合華幣二十元零二角

法金鎊每個，合華幣十六元九角 3

晉鈔驟漲一百元
最高漲至二十一元二角

昨日（十八日）平市山西省銀行銀元票行市，開爲每晉鈔一百元，合現洋初爲二十元零五角，後又逐漸漲起，最高價曾漲至二十一元二角，至晚七時餘，落爲二十一元，結果較前日，計每萬驟漲有一百元。8

北平外滙行市
英法跌美日漲

昨日（十八日）平市國際匯兌行市，結果較前日，計英跌八分之一便士，法跌五生丁，美漲五分二三華幣，日升一分九華幣，茲將昨日行市列後：

英匯每華幣一元，合（先令）十便士又四分之三。

法匯每華幣一元，合（佛郎）五法郎五十生丁。

美匯每美金一元，合（華幣）四元五角九分七七。

日匯每日金一元，合（華幣）二元二角六分三。3

津申匯回縮五兩

【天津十八日專電】天津申匯行市，開爲每行化銀一千兩，合滙上海規元銀一千零四十七兩，結果較前日，計每萬回縮有五兩。

津盤續跌二兩五

【天津十八日專電】天津洋釐合行化銀，開爲六錢九分四釐，至收盤落爲六錢九分三釐七毫五，結果較前日，計每萬又復續跌有二兩五 3

中央電影

今天（星期六）日場三點　夜場九點半　開演

天才橫溢　世界巨星　詹寧士　影界唯一　表情聖手

登峯造極之深刻表情藝術大傑作

寫良心與罪惡的混戰　深刻緊張　描寫靈魂與肉體的衝突淋漓盡致

罪惡之街

（只此一天）（只此一天）

「罪惡之街」[illegible]

本星期日早場開演　神駒懷寶記

真光電影劇場

有声電影

今天（星期六）日場三點　夜場九點廿分　開演　有聲電影

五彩歌舞　艷情壯景　十三大本　包羅萬象

黃金歌喉大明星＝約翰鮑爾斯＝主演

華納影片公司偉大有聲片　名貴絕倫空前銀幕大歌劇

大漠歌王

原名「沙漠情歌」（只此一天）

▲偉大景色，皆用天然五彩。攝成，雲蒸霞蔚，絢爛奪目。

▲抒情有歌，表演有歌，軍歌，則叱咤風雲，情歌則纏綿悱惻，獨唱合唱，都成絕調。

▲舞女數十人，作天魔之舞，霧綃輕縠，迴旋盡妍，本片所有舞蹈，皆爲東方舞，濃艷之極。

法屬摩洛哥之大沙漠，瀚海無垠，氣象肅殺。里夫族鐵騎縱橫，殖民軍疲於奔命。粉黛三千人之溫柔鄉，蠻王宮中，珠翠圍繞，美女皆擄自西班牙屬摩洛哥，悉爲西班牙人，蓋戰利品也。

▲有聲電影之最高峰　▲銀幕歌樂之大成功

明日換演「雪山情盜」

（星期六）五點半演　無聲電影

綺艷　華麗　哀感　幽情　警世　影片

▲美明星愛蘭女郎主演　原名「貞潔舞女」

舞女之魂

▲男明星格拉斯主演　只有「今日一天」

狄西波來色緋綠　兩大舞女隊加入表演

無聲片場票價　樓下二角三角　樓上五角

平安電影院

有声電影

今天（星期六至星期一）日場三點及五點半　夜場九點二十分開演〔今天三場〕

全部歌舞豔麗影片

葛娜　法雷爾　最近合演生平第一傑作

蝶酣花醉

▲轟動世界之最珍貴名著　華麗……

▲銀幕情侶之又一結晶品　眞摯……

▲繁縟柔靡之偉大歌舞片　歌舞……

▲輕盈流麗之音樂大喜劇

歌舞會之景，偉麗至不可思議，清池一泓，水花作簾，北極冰雪，瞬成熱帶雲煙。

有「第七重天」之平民色彩，有「紅樓情侶」之喜劇空氣，以個性最强之演員，傳人生至美的情緒，名歌十餘支，俱是抒情妙曲，舞蹈花樣翻新，舞女盡屬上選，葛娜歌舞，尤稱精絕，

戒烟（院址）和內絨線胡同　電南五三二三　短期戒除　絕無痛苦

北京花柳病院啟事

本院治療花柳十有餘年雖不敢云富有經驗確知花柳一病爲害最烈輕者斷絕子嗣重則危害生命但世人恒多缺之此種常識不知利害關係以致演成種種慘狀者比比皆是本院有鑒於斯茲此市面蕭條經濟困難者居多特設▲送

花柳淋濁除根

敝人於梁君患淋年餘屢經中醫藥注射久未斷根而切撒不痛更淋黃白濁尿淨刺

如有

耳內如刮風之聲乃爲耳聾之發源也初起耳中如似風聲鼓音或似蟬鳴用手按之似無移時去手則又如前作響此病發於肝腎二經多因腎虧肝盛急怒憂思酒色過度虛熱上炎以致耳內作響作聲慢慢成爲耳聾不聞雷聲爲人生最大之病害有礙前途之發展誠可畏也婦女患此病者多因血虛肝旺悶鬱上冲乃患耳聾此病年久多醫無效取效成爲一世聾人常說聾者似呆難聰明

法國醫學博士宋元凱

專治內外婦孺各科

診費　門診一元　出診六元　深夜加倍　急症隨請隨到　本城車資五角　四郊二元　路遠另議

時間　門診上午九時至十二時　下午三時至五時在公用庫二十號（星期例假停診）

診所　北平西城前公用庫門牌二十號　東城廣濟藥房

電話　西局一五八二號　東局三六〇七號

德國明興大學醫學博士汪振威

歷任德國明興大學內科外科婦科醫院醫生德國梯濱根大學皮膚醫院各部主任及門診處主任

診例　門診一元　出診六元　深夜加倍　急症隨請隨到

時間　門診上午十時至十二時　下午二時至四時　四時至七時（星期節日停診）　上午出診　下午四時至七時（星期節日）

診所　西交民巷七十五號（中國銀行對門）　電話南局四四四　住宅西單鮑家街十九號　電話西局二六二八

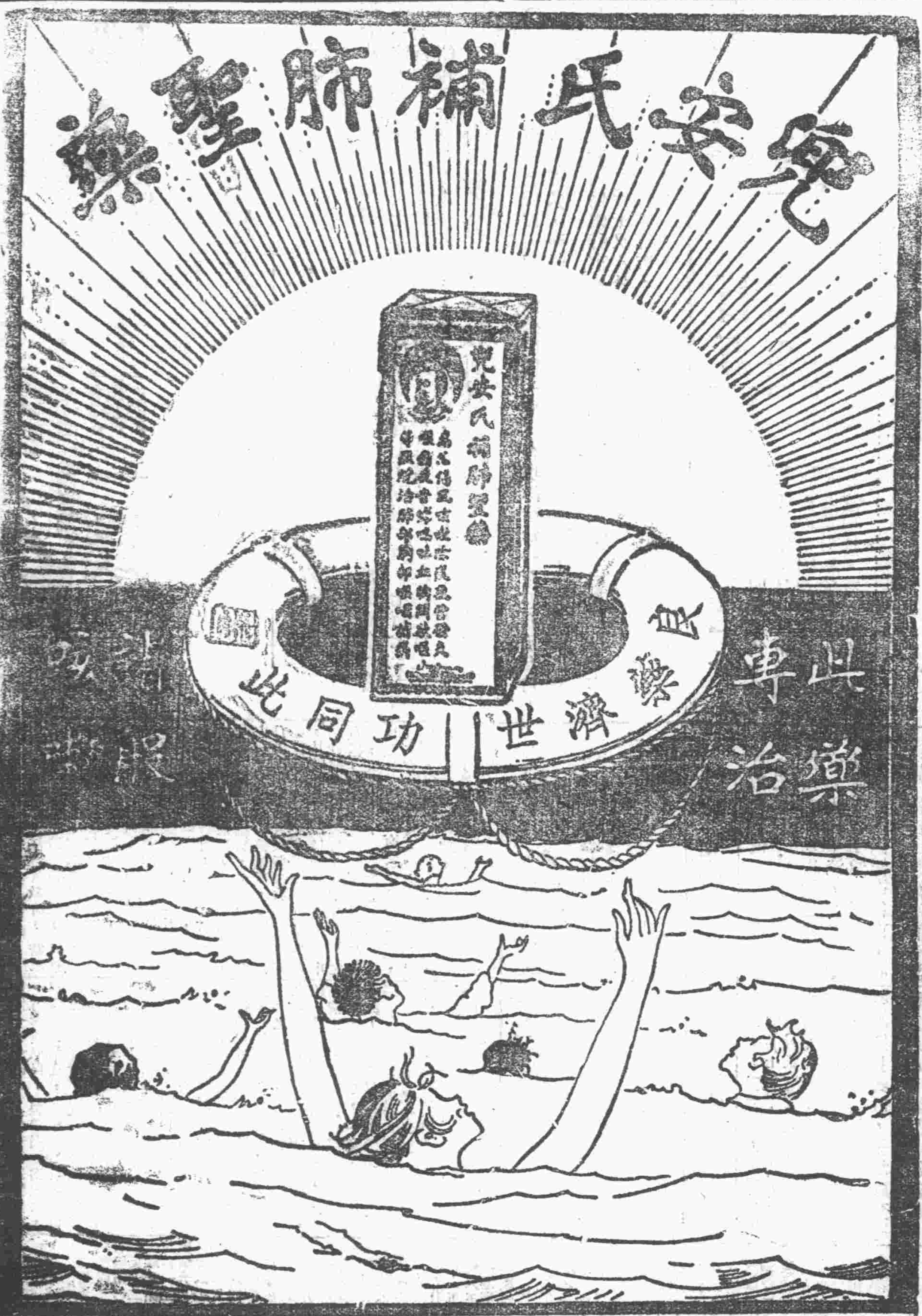

名埠均有出售・上海江西路七一號兜安氏西藥公司

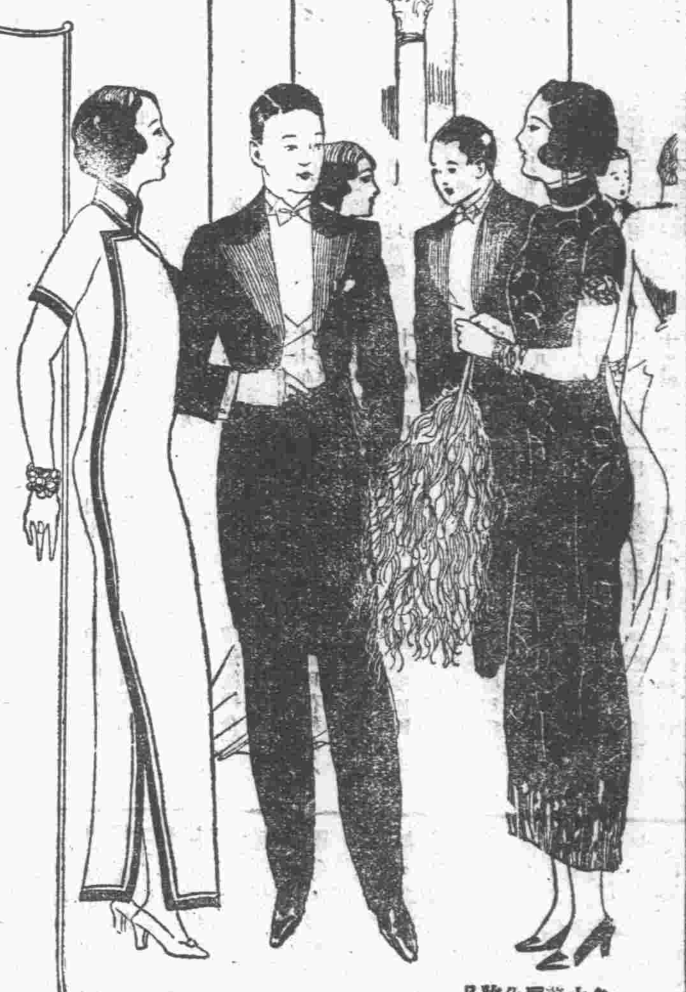

香氣襲人

社交廣闊而富有經驗之婦女．裝束新穎入時．處處有美術化．所用香水．必爲芬芳可愛之德國「四七一一」廠都是佳香水．以其香氣襲人．香豔無比．

「四七一一」都是佳化粧品尚有古龍香水―芬芳提神．香粉鏡盒―粉質香細．雪花精―完美之粉底子．香皂．新膚香水．美髮蠟．香粉．

眞正『四七一一』都是佳出品均有天下聞名之藍底金字貼頭爲記．

各大藥房化粧品店環廠洋貨店均有出售

中國總經理　德商　美最時洋行

Perfume
Eau de Cologne
Powder·Cream
Soap·Lotion
Brillantine

No 4711 Tosca

立杆見影

立杆見影是一句確切不移的老古話如今遼寧沙河鎮會成甡周君質夫說如意膏之功有立杆見影之妙其功効何如概可想見矣周君來書其詳如次『鄙人連年面部發生酒刺疹癬諸葯罔効去歲因見報載如意膏之功亦試敷之果然退疾神速有立杆見影之効不數日面部煥然一新眞濟世良葯也』

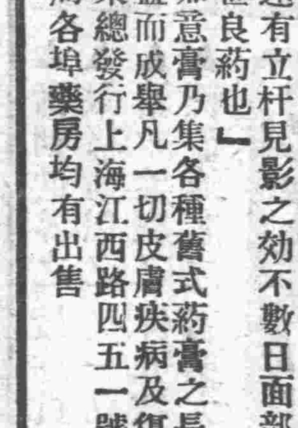

如意膏乃集各種舊式葯膏之長而加以改良增益而成舉凡一切皮膚疾病及傷損均奏神效遠東總發行上海江西路四五一號韋廉士醫生藥局各埠藥房均有出售

先苦後甜

語云「先苦後甜快活神仙」事業如是身體亦然君若身體不佳而又百藥無效自是苦不勝言但苟試服韋廉士紅色補丸苦每速去甜速來矣在今日億萬康强愉快之男女於未服此丸之前其體之壞其苦之深亦均如是即如文潔先生亦是此中之一且試看其健康史之始末爲何如也　文先生係江蘇徐州府公安局保安隊隊長其書云「鄙因讀書過度面黃肌瘦體弱神疲家毋以爲從事活動或有裨補遂令供職警界不料督警防好事甚繁重體乃愈見不支意亦無時或適雖參荅雜進而功效毫無幸遇同事高君荐服韋廉士紅色補丸體始稍健於是耐心吞服終得百病消除自是健康愉快壯健勝常是則不能不感韋廉士紅色補丸之功也」　韋廉士紅色補丸爲天下馳名補血健腦聖藥男女咸宜各葯房均有出售或直向上海江西路四五一號韋廉士醫生葯局函購

特別警告

以身體健康之重要而欲節省數毫洋殊爲不智故凡遇經售家以影射紅丸兜售稱其「價賤而效相同」者妄語也慎勿置信必須堅持韋廉士紅色補丸眞正葯品

韋廉士大醫生紅色補丸

肺病第三期

積火氣管發炎濃痰帶血口熱心煩甚或大口咯血轉成肺癆過度陰虛腎傷水不濟火上灼於肺致成虛癆久咳久喘以上各症腎虧宜補宜瀉分症詳察庶無大舛本醫研究此症有年滋陰潤世傳奇藥奇方以治肺癆咯血咳嗽痰喘等症無不立愈門診施看隨時掛號寓三海公園西邊府右街中間太僕寺街路南五十三號

爲最危險此症初起輕微都緣久坐久臥勞腦過繁初覺頭暈漸則呼吸短促呼量窄小微喘微咳日久肺部又有因好色手淫必須清熱滋陰肺肺止血止咳皆有並診察有無肺病內患羣醫館

敬祝雙十節　優待長期定購牛乳辦法

定購兩月者八扣半磅二元四一磅三元二　三個月至六個月者七扣半磅二元一角一磅二元八角　半年以上者六扣半磅一元八角一磅二元四角（廉價期由九月十五日至九月三十日止過期無效乳款預付另有收據）本院專治療犬貓　西四北濟畜獸醫院牛乳部啓　電西二二六二五號

醫學史上之新紀元

慢性淋症從前視爲難治二十年來德國花柳病專家殫精極研放棄從前習用之藥不用而發明**痌淋悉滅**於是不論新舊白濁及其併發症無不應手奏效遂開醫學史上之新紀元是烏可以不紀乎其種種優點請索閱詳細仿單

上海禮和洋行

本埠外埠各大藥房均有出售　北平崇內大街路東

女醫學士朱松子

精治內科小兒科婦人科產科皮膚花柳科兼治外科眼科耳鼻咽喉科特別對於婦女皮膚花柳有獨到治法凡手術注射皆用德日最新方法剋期治愈毫無痛苦如六〇六九一四以及一切血管皮下注射不特治法完備取費公道爲婦女界一切病症惟一可靠之診療處尤於安胎產前產後一切病症及乳部各病具乃手到病除奏效如神爲婦女界之福音諸姊姊妹妹盍來試之

診療所　設於和平門內馬路西舊簾子胡同七十九號電話南局一九〇九

門診　除星期日自上午十時至下午二時外其餘每日上午十時至下十二時午三時至六時往診隨請隨到

彬珊氏復聰耳聾丸

凡我華人生活機全賴乎耳經一部耳聾則呼吸不能靈捷則殘廢終身故耳聾之症不得不講療治之法凡世上所售耳聾藥者甚夥然而不得方法萬難有效然患耳聾之症皆因腎水下虧肝胆有火腎虛氣閉暗氣不言或因病後虛火上升耳聾目昏聽言視不靈或有陰虛氣虧血派不能流通故爲耳聾耳鳴耳屑腦頂隆似較沉重則耳語不聰或因槍砲所鎮兩耳重聽常閉風聲蟬鳴鳥叫不聞聲音耳內作鳴作癢或耳底流水一切之症本醫生研究此病之原由秘製（復聰耳聾丸）專治男女老少一切耳聾之症奇效神速服此藥數日聾者爲聽速服數盒決斷除根永無復發之患此藥有奪天造化之功眞乃世界第一耳聾丸也諸君且莫需視之另有詳細主治服法仿單定價每盒洋一元二每打洋十二元外埠函購特別優待三個月免收寄費原函奉覆庶不致悞

彬珊氏眼科還明丸

此丸專治睛科七十二症無論男女老幼眼疾風熱障翳雲蒙氣蒙努肉進眼癢澁痛或有爽雜痰氣不同又有陰虛火動七情六慾肝胆伏火差眼膨淚腦頂沉重睛球疼痛眼睫無力常欲重閉不敢久視視久酸痛此藥升陽散風和肝養血瀉火清金滋補肝腎服之立見奇效彬珊氏製定價每盒大洋一元二角每打洋十二元謹防假冒另有詳細主治服法仿單外埠函購特別優待三個月內免收寄費原函奉覆庶不致悞

總售處　北平和平門外南柳巷中間路東六十號　彬珊氏藥房

西鶴年堂參藥莊廣告

時屆夏去秋來天時驟變常使人身之寒熱不定偶一不慎即有感受時疫之虞加以四方水災奇重秋瘟疫癘流行衛生藥品不可不備本堂爲防止起見特備應時對症而有速驗之藥品數種如　防疫丸　痢疾丸　羚翹解毒丸　止嗽化痰丸　等均爲秋令預防治患之聖藥　如蒙療顧不勝歡迎

總號　宣外菜市口路北　電話南局六五二

分號　東安市場正門路南　電話東局一〇八三